明治三十九年十一月一日第三種郵便物認可
中華郵政局掛號認爲新聞紙類

盛京時報

The Shengching Shihpao

論說

亟須褫巡閱使之職（傲霜庵）

國家設官。非爲人而爲民也。非爲擴張個人權勢。逐其野心。實爲維持地方治安。俾人民安居樂業。永享和平之幸福也。倘官不得其人。雖朝任夕易亦無不可。況禍國殃民。獨擅威福。毫無顧忌者乎。東三省巡閱使張作霖。本係胡匪之一頭目。自投誠歸順以來。乘時附勢。漸出風頭。擾取祿位。往昔日俄之役。西日軍官請命。幸得保全首領之一胡子。曾幾何時。竟爾榮膺巡閱三省之職權。顯達如此。非不爲中國古今之異數也。以普通情理衡之。宜如何謹愼。如何檢束。以圖報效。而爲民造福。詎知祿位愈高。野心愈熾。近數年來之諸多行動使人失望甘與一般輿論背道而馳。惟吾人對於張氏。本無恩怨。因切望其猛省歸正。貢獻國家。造福民人。是以不惜一再忠告。然至今日。其頑悍驕慢。已達極點。並無忠告之餘地。所望者中央宜亟下最峻嚴之命令。褫奪三省巡閱使之職。由吾人觀之。彼固非巡閱使之器。不獨非巡閱使之器。亦實無督軍價值。宜僅以一師長資格。置諸新疆邊陲之地。則稍爲國用。亦未可知。惟今日遽謫彼邊陲。其反抗命令。出以暴烈舉動。恐非孟高可比。所以吾人主張政府須速先褫巡閱使之職。俾自知警惕也。

夫東西文明各國。凡身爲官吏者。倘惹起如彼之騷擾。釀成如彼之重大變事件。則必當愬諸自己之國家的良心。而顧全政治上之責任。恐懼不置。杌隉不安。引咎辭職。以謝天下。詎今之張氏。不但生靈塗炭。罔若罔聞。更以利用外患。以鞏固其地位。反譏孟軻爲僞造民意。黑政府爲因循僨事。件事歷歷可徵。夫巳氏豈果寥于民意自能檢束。俟中央命令後。始行進兵者哉。故勸此獠自行辭職。不啻緣木求魚。吾人所以謂中央須毅然速褫其職也。此次奉吉風潮。及中日軍隊衝突事件。二者有一。均足以爲十分去職之理由。況今日二者並至。而推原禍首。悉發於夫巳氏一人之野心。早爲中外所共認。然即除有此次事件發生。咎無可逭外。審度張氏器度力量。究無統一三省之能力。固爲非巡閱使之器也。夫許蘭州之變。湯玉麟之叛。英巴之亂。寖假而吉林大風潮。禍亂頻仍。殃及民人。皆無一不爲張氏對付失宜之所致。其毫無政治的手腕。不言可喻。若是豈猶有三省統一之資格哉。宜應掃自巳門前之雪。勿管他人屋上之霜也。或有爲張氏辯護者。雖謂禍亂頻仍。然究限一地方。三省得無大亂者。甯非吾張氏之功居多耶。是亦皮相之見而已。自辛亥革命以來。東省之無大亂。偶以地爲日本勢力範圍之故。猶上海天津等租界。常免兵火。無賊無盗。是無可諱者也。何有於張氏之功。不特此也。張氏之有今日。所負於日本者極大。蓋暗與日本結托。或利用日本勢力。抵制中央。是爲粗通政界情僞者。所能洞察。謂余不信。請看張勳。請看陸榮廷。張勳也。陸榮廷也。其器度力量才幹。視作霖有過之無不及。惟其地盤遠不及張氏之鞏固者。以無他種強有力之奧援故耳。以無托庇利用及特別區域之故。是以張勳一敗塗地。終要可據之地盤容身無處也。陸榮廷則身雖雄割據之地。亦不過據桂林一隅。以延殘喘。試問東省撤廢日本勢力範圍。則爲群雄之自由競爭場。則果爲如何。張氏豈得有今日之威勢與地盤哉。吾人就上述之責無可辭。及無力統一之二點言之。以爲亟宜褫職之理由。此外違抗中央命令。侵害國家大權。長此以往。將來或與中央全然脫離關係。建設滿洲小獨立國。亦未可知。中央倘姑息養奸。不及早控彼野心。杜其不軌。則後患將更叵測矣。其違抗中央命令。侵害國家大權爲何事。係中外共知之事實。不復贅述。惟不能已於言者。爲侵害司法獨立權之一事。按政府以司法權回收中央。崇爲獨立權者。苦衷所在。欲藉以爲要求撤廢領事裁判權之前提。今張氏出而任意侵害司法權之獨立。如此。則領事裁判權將永無收回之一日矣。可勝慨哉。今日交涉重案。竟爾發生矣。夫巳氏乘機施以鬼蜮慣技。於驪孟一事。或當如願相償。然而國家與吉民。因此果何所得乎哉。

英美飛行界近狀

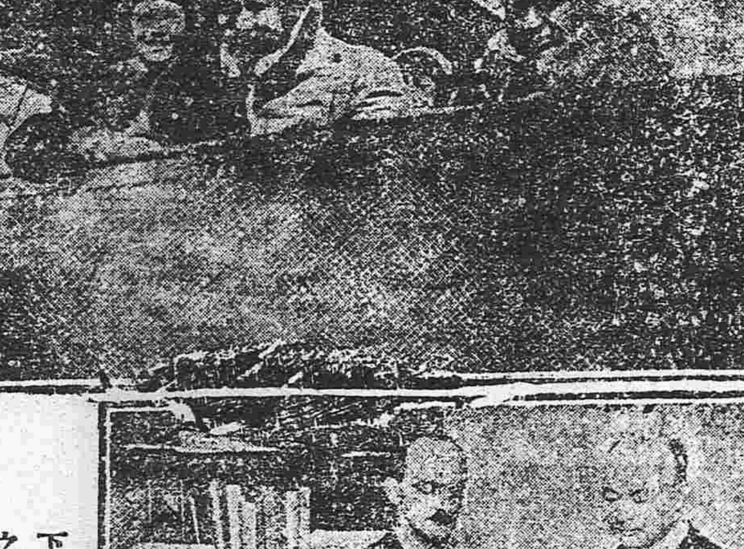

上美國民間飛行家之聚會左端日本婦人飛行家

下英國飛行大臣之授與飛行執照

民心之終不可欺（傲）

長春自中日兵士衝突事件發生以來。有一種謠諑甚熾。謂張作霖買收無知吉軍之一部分。俾其向日軍故意挑釁。以便惹起交涉問題。然張氏雖居心狠毒。不憚倒行逆施。或恐不敢出此險辣手段。謂張氏者亦云甚矣。其冤不問可知。然而巳雖不敢置毒殺人。未始不盼望他人實行殺人則其殺意之殷。有不遜下手人者。謂爲殺人者。亦似無不可。由此以觀。張氏之心理粗可辨耳語云。司馬昭之心。路人皆知。豈販夫走卒。亦能洞燭夫巳氏之奸欸。其肺肝殆如揭矣。無稽之謠諑。足以察輿論之所趨。吾人今而後知民心之不可欺也。

藩變拾遺（十）

郭夫人曰。害羞乃女兒家常態。大王何怪焉。視眞順俯首拈帶不語。耿藩亦憐之曰。今幾何時。曰已三四月矣。耿曰。然則許緩半載。郭夫人牽眞順謝。旣退。眞順娓娓從郭夫人耳語。移時。郭夫人頷之。乃入告周太夫人。言范公入獄甚慘。而業觸耿藩之怒。勢難挽救。不若銜太夫人命。縱之去。兒自有術彌縫之。老父苟得生還故鄉。世世戚恩無極也。周太夫人曰。諾。眞順遂偕婢兒出。詣獄。致太夫人命。且賄獄吏。俾取他尸代之。而以暴疾告。范公不肯行。眞順示以伯玉密函。且曰。兒聞耿藩已誣大人從逆。清廷將信之。大人能脫此虎口。輾轉北上也。卽不然。生還海上。高蹈盡年。亦爲義所當爾。何爲隨鷹犬之搏噬哉。范公允之。微服遁出。眞順又告以全家當爲蟬蛻之計。陸續會於海上。大人儘安之。勿戚戚也。范公歎其智略過人。揮涕竟去。無何。郭夫人以慟夫報聞。亦取他屍以告。耿藩不之疑。逾月。眞順以產難還殞。耿藩親驗其尸。疑不類。幾褫其祖服。以周太夫人言而止。自是范氏一家。死亡殆盡。有洩其事於耿者。耿大怒。命窮治其事。則范公之仲子婦猶存。捕出殺之。義所守者誅戮。辭連太夫人。耿頗怨懟。其時閩師三路俱敗。清軍已入仙霞關。克建寧邵武。太夫人聞之。大慟曰。吾固知有今日。六十餘老婦。忍視全家羊脂豕封。不如先瞑之爲愈。耿聞言。怨其助范氏。亦不過問。一夕暴卒。婢嫗傳爲仰藥云。

伯玉以資往來泉漳建閩間。鬻兒豪傑無不與之通聲氣。故不患耿藩之邏緝。已而范公因某少吏之護送。抵伯玉所。伯玉適自閩中歸。相見悲喜。（未完）

達農知窩來東在即（傲）

昔者詩人培崙。聞希臘之獨立。慨然投筆赴義。固以血性任俠。有不能巳於衷者故耳。宜乎後世嘖嘖稱其俠勇而不巳也。拔普里耶爾達農知窩。爲馳名世界之意大利大文豪。當歐戰正酣。同難漸急也。慷慨鬥起。奮不顧身。乃投入飛行隊。冒險飛行。轉戰各地。卓著勳功。尤爲世人之所欽仰。蓋不使培崙獨擅美於前者也。頃聞達農知窩。擬乘飛機來東。而作三島之游。夫文豪執劍既奇。至其管駕飛機。遠游極東。可謂奇極矣。天馬行空之想。發爲飛行之末技歟。抑亦雄篇大作。自此悉成於天來餘韻歟。吾人不務歡迎之至。

歐和後之粮食問題

中美新聞社巴黎通信云。世界各重要政府除阿根廷外。現均對農人保障物價。又歐洲各國政府均以欵項補助麵包之製造。故此間人料明年小麥之買賣將仍在政府之手。惟駐法美國最高經濟會議不信歐洲小麥之分配仍須歸政府管理。該會議會討論和約定後糧食管理問題。豈佛諾氏反對管理以爲下屆小麥收成既不至缺乏。何庸管理。此後世界各項商業皆將恢復原狀云云。美國糧食管理局所派最後運糧之船。將於二月下旬離美。現在美國國會並無法律規定美國可於和局定後再參加於糧食管理之事。美之食糧專家均信以後此問題應依原狀辦理。據霍佛氏（協約救濟會會長）宣稱。下屆世界食糧之收成如無意外事。必有盈無絀。又據其地報告。東歐今年之糖収成將得戰前百分之六十五。小麥黑麥將得百分之七十七。蔬菜照常。自戰事以來歐洲喪失牛一八四〇〇〇〇〇頭。猪三九〇〇〇〇〇〇頭。羊八六〇〇〇〇〇〇頭。歐洲銷耗小麥及黑麥約二二五〇〇〇〇〇〇〇布希（量名）其中約二億至三億布希須由外國輸入。各國可輸入歐洲之麵包料大約在七億七千萬與八億五千萬布希之間。美國之小麥黑麥將均爲歐洲所需要。歐洲產糖量將得戰前百分之六十五。山薯（卽野菜）等將與戰前相等。歐戰開後馬之減少甚多。中歐之牛平均較戰前減少年齡一年。因戰時多殺他牲而不殺牛之故。就理論言之。歐戰之牛可於二年後復原。猪於一年後復原。其實則非俟諸多年之後不可。目下牛既缺乏。牛乳及牛肉之產量亦減百分之五十有餘。明年恐亦不能復原狀。（未完）

廣告

售產廣告

經啓者本銀號現遵照省頒解決義號債案辦法大綱將義號財產分別去留開會議定除甯留財產約合爐銀二百餘萬兩外所有活動資本一百三十萬兩外所有擬去財產共約估値爐銀四百餘萬兩其中或爲證券或爲不動產種類甚多要皆爲有價生利財產茲將各項名目排定次序詳列於後有願出價承買者請即於二十日內由新歷本月十四日起至八月初四日止親蒞本銀號當面商議其在埠外不能親蒞而於期內來函商購者亦可接受答復此爲得產獲利優先機會幸勿交臂失之特此刊登廣告即希
公鑒
再者義號財產一經售出本銀號即以所得價欵隨時收回信用欠票合併聲明

營口西義順北棧一所　房四十間
仝西義順南棧一所　房二百六十六間
仝義神南棧　同　房二十三間
仝義合乾南段　同　房二十四間
仝東盛盛市房一所　計三十四間
仝宏與裕市房一所　計三十間
仝與然長市房一所　計二十二間
仝同發店市房一所　計一百三十六間
仝興順魁房　份全　計二百七十四間
（共銀十八萬七千兩十分之中應有三分一五）
仝厚發合　仝　計二百十三間
（共銀十五萬兩十分之中應有六分一並除典價）
仝玉盛發　仝　計八十五間
（共銀三萬五千兩十分之中應有三分）
仝天增棧　同　計六十九間
（共銀二萬兩十分之中應有一分五）
仝公和北棧同　計六十八間
（共銀二萬兩十分之中應有一分三）
仝元生福　同　計四十八間
（共銀八千兩十分之中應有七厘）
仝正科字　同　計二處
（原銀十七萬五千入有一萬二千二百五十兩）
同　靑堆子西義順棧房　一所（原典價）
同　牛家屯房地　一處
同　平康里官房股份　本銀一萬兩
同　商業學堂股份　本銀貳千兩
同　水道電氣公司股票　七百五十股
同　正隆銀行股票　三百七十六股
仝　肇興輪船公司股票　貳千股
仝　內國公債　原大洋五千六百元按六扣
仝　省公債　原奉票一千三百十九元
仝　美國公債　原日金壹千二百元
大連奥町　新和豐樓房　一所
大連加賀町　義順連樓房　一所
大連西崗子　卦舖市房　一所
大連南山　市房　二所
大連　三太油房股票　九百股
盖平扒頭街　集賢棧恒盛東　市房一所　七十一間
盖平火神廟　義順合　市房　五十貳間
盖平東大街　謙太長　市房　十間
盖平鼓樓南　義興祥義成祥　市房貳十間
龍口肇興行　市房　一處
通江口　房產　兩處
錦州　荒地　貳十方
溝帮子　荒地　貳十方
田莊台　市房　一百三十間
范家屯　市房　一所
長春　鐵路用地　朝鮮行住房一所
長春　義順　西義順出市房一田地
哈爾濱　西義順隆樓房一處貨廠一所
哈爾濱　西義順發記火磨一所

營口公益銀號啓

聲明作廢

敝人於去歲蒙本縣監督委派調查興華鄉選舉京議員事宜有使用手戳一顆交由選舉事務所胡君坤生造報表冊以便需用事後查找此項手戳據胡君聲言不知遺失何處敝人誠恐信用攸關故特載報端聲明作廢
復縣王肇銓謹啓

恭頌駐朝陽鎭暫編陸軍第五混成旅九團步兵三營營長劉君瑞亭之德政

湖我朝陽鎭地當遼塞近接濠江胡匪充斥險象環生因之閭閻頻驚民不堪命甚至青沙障起十室九空流離慘苦不堪言狀幸我營長劉公到防以來對於胡匪認眞剿捕對於商民特加保護按日督率官佐各盡天職營連兵士晝夜分班沿街梭巡卡即有宵小嫖賭聞風斂跡以致營連兵士公買公賣並無招擾對於商民尤稱和藹是以商民人士無不口碑載道前月輝南界高家崗學生被匪綁去數票我劉公聞耗督兵攻剿追至輝南縣界樣子哨拿獲匪首外三省賠包米等四名電名旅長就地正法平靖奏凱旋營至於近來軍紀嚴明保商衛民晝夜虞心我商民無可報答故登報端略表敬忱
朝陽鎭農工商學各界
商務會長　正 李毅年　副 劉毓齡
商務會董　王岐山　李蔭廷　劉科年　劉惠風
稅捐局委員　王家璽　公民　格明軒　張振聲　仝啓

寧安民業輕便鉄路股分有限公司招股簡章

第一條　本公司股資總額中交票銀壹百二十萬元每股百元共作一萬二千股
第二條　本公司股東所投之資本爲有限責任
第三條　本公司發起人應担任之三十萬元已交吉林省城交通銀行存放
第四條　本公司資本總額經股東認足收到現金四分之一由部驗明核准即行開工
第五條　本公司路線佔用之地價修工人之工資均准入股
第六條　本公司倘有數人共入一股者應推定一人直接行使股東權利
第七條　本公司股東所認之股欵應於開工兩月內如數繳清過期即失股東權利
第八條　本公司股票爲記名式分爲四種
甲　一股票　乙　十股票
丙　五十股票　丁　百股票
第九條　本公司收到之股欵先給收據俟股欵全額收足註册手續完了時換給股票息摺
第十條　本公司股東有脫讓股本與他人或遺失股票者得聲明本公司改換姓名補給股票
第十一條　本章程有未規定者概遵民業鉄路法及公司條例辦理
第十二條　本公司辦事規則及將來營業盈餘辦法另有章則以上各條經部核准爲有效

招商局圖南快輪

准於舊歷七月初二日（卽禮拜一早）由營口開往上海
代理客票店大西門裡眞正稻香村

滿鐵定期航路

（大連出帆）
神戶丸（二九二三噸）每星期二正午開往上海（由上海歸回之時逕至大連）
榊丸（三四〇二噸）每星期五正午開往上海（由上海駛回之時暫泊靑島）
●以上兩船均設有船內無線電信局
▲除本事務所發在營口瀋陽奉天鐵嶺
▲長春各站均有售聯絡船票
▲兩船現均設外備無線電信機
▲發售船票時間在埠頭事務所至開駛之日午前十二時四十分止若在代辦所同于午前十一時二十分截止
南滿鐵道株式會社　大連埠頭事務所

日本郵船會社瀛船出帆（大連）

相模丸　七月卅日　門司神戶横濱行
濟洲丸　八月一日　牛莊天津行
濟洲丸　八月九日　門司神戶横濱行
代理店　三井洋行大連支店
乘船票由本出張所自售如有坐客請至本所購買　電話　四六〇、二〇一

正隆銀行奉天支店

本行除照一般銀行例理一切外注重各項事宜如左
一所有辦理存欵各項以親切叮嚀爲宗旨
一放貸及匯兌事宜務主簡捷以餉顧主
一凡放貸欵以公債票爲抵押者息率格外從廉
一兌換各種公債票照市價從優
一廣招金銀小洋事宜照市價格外公道
中日合辦　奉天小西關　電話　長日二五二番　中二七一番
本行　總辦　安田善三郎　大連大山通　電話長六八一番
分行　營口　開原　錦州　長春　鄭家屯　撫順　天津　旅順　芝罘

今有樓房十八間內瓦房數十餘間內裝修俱全作落奉天大西關坐東向西便是

諸君如願租者請至本院面議可也
房主集成公司謹啓　中西電話三百二十一號

中國局勢

日使面晤外交次長 (廿一日發 北京專電)

△陳述奉吉時局意見 △提出長春兵隊衝突之交涉

本日午前十一時駐京日公使小幡酉吉氏往訪外交部與陳次長會見關於奉吉時局問題陳述日本之意嚮且忠告北京政府對於該案件解決辦法務須慎重考慮並關於寬城子中日兵衝突事件爲保護僑民之利益起見致好意的警告關於寬城子中日兵衝突事件日本當軸謂該事件由國際問題言之自屬重大但在吉林方面並無不法態度而由於失陷是爲我(日本)同情之舉動其將來今後之交涉解決不致困於難辦云云

閣議以幹老任總代表 (廿二日發 北京專電)

錢能訓經閣議決定爲議和總代表

日公使往訪龔代總理 (廿二日發 北京專電)

△質問長春軍隊衝突事件

小幡日公使昨日午後四時往訪龔代總理關於寬城子事件畧與致陳外交次長同樣旨趣之警告

譚延闓有被刺消息 (廿一日發 北京專電)

由湖南方面來消息謂譚延闓在永州被刺一說嗣又接連日消息之確否尚難揣定

電阻汪江二代表回京 (廿一日發 北京專電)

汪有齡江紹杰赴滬後因各方面之洽商因總代表及各分代表未即南下無從進行故近來電擬先回京一行聞當局已去電阻止仍令在滬相機接洽

新國會又擬延長會期 (廿二日發 北京專電)

據確民通信社消息新國會自經一度延期之後轉瞬又屆閉會之期某系要人以八年度預算案審查需時日內恐不及通過際再延會兩月外別無辦法日內將正式提案

于寶軒將任分代表 (廿二日發 北京專電)

徐佛蘇分代表堅請辭職(代阻)諒徐氏不得已之苦衷擬准如所請決定以前內務部次長于寶軒充任分代表

閩省時疫盛行 (廿一日發 上海專電)

上海發現虎列拉官廳已設法檢疫與防疫聞福州一帶時疫大熾死傷極多廈門埠內近亦發現東省沿海各地恐均不免波及

歐美時事

意國財政之困難 (十二日發 巴黎來電)

意國代議院據財政大臣之預說一千九百十八年至十九年會計年度之歲出達三百二十五億利拉意其歲入爲八十五億此不足額以公債補充其該大臣仍稱須聯合國救助爲財政上之援助云

意國暴動愈行激烈 (廿日發 巴黎來電)

意國各地暴動仍然激烈就中杜利諾美蘭地方尤爲激昂甚至官憲與暴徒因衝突流血僇劇過激思想日而頗有蔓延之兆

對勃媾和定期會議 (廿日發 巴黎來電)

對勃媾和條件定於七月二十五日附諸最高會議

英國對德準備通商 (十三日發 倫敦來電)

英國外交部已任命德國內之領事該領事等不久就任其大使亦將任命政府對于英國商民與以對德通商上之便利本問題之布告來週以內發表云

德皇等引渡之問題 (十六日發 巴黎來電)

德國各報云協約國並不要求荷蘭將德皇移交法廷審判之要求德國轉請荷蘭引渡德皇由關於德國政客逃入中立國者當援此例辦理者逃入中立國者計一百六十七名云云

承認日本暫領山東 (廿日發 華盛頓來電)

威爾遜大總統演說中謂日司宛故氏云日本暫時管領山東由日本向德國取得還中國外自當臨時佔領山東以我報國云

南美洲與員回國 (十四日發 巴黎來電)

協約國各國委員與南美洲八國代表協議予所討論後等已表同意設法由南美洲護送與國官員回國

議決解決特斯占問題 (十三日發 巴黎來電)

協約國最高會議決定請波蘭捷克斯拉夫兩國派代表協商解決關於特斯古區域之事倘不能解決則由協約國自行議決該境界之命運問題云云

法國回復對德通商 (十二日發 巴黎來電)

法政府議決回復對德通商事宜但仍附以某項制限云

西比利亞問題

沿海州之過激派 (廿日發 海參威來電)

本春爲政府軍解散之過激派之小數團體隱遁卜拉果頁基斯克北方目下復行活動攻擊附近村落農民對之已勇敢之反抗卜拉果頁基斯克爲援助農民已派精銳之薩克一枝隊云

海蘭泡北部之過激兵 (廿日發 哈爾濱來電)

春間被政府軍隊擊散而逃於海蘭泡北部之各小隊過激派兵現增強盛攻擊附近村落然農民勇敢抵抗援恐海蘭泡已派出大隊哥薩克兵前往援助云云

日本近情

西園寺啓程回國日期 (十七日發 倫敦來電)

日本媾和公使西園寺侯訂於十九日由巴黎首途將搭輪回國

國民歡迎意文豪東來 (廿一日發 東京專電)

意大利文豪達農知當擬向日本飛行現在籌劃中此訊得到日本國民均表歡迎之意

俄使磋商船舶問題 (廿一日發 東京專電)

駐日俄國大使克魯本斯幾關於對俄船舶問題日昨與內田外相會見磋商

長春兵隊衝突之輿論 (廿二日發 東京專電)

此間關于長春中日衝突之輿論均云此項問題其啓釁雖由於鄉間招來不文明的兵隊所爲然此等事件倘或陸續發生則引起非常交涉亦未可知千萬希望中國當局嚴重取締云云

調查德使館財產 (二十日發 東京專電)

駐日德大使館之地皮與建築物經調查爲四十萬元

石井使不願再任美使 (廿二日發 東京專電)

此次返朝之石井駐美大使必當不再回任珍田駐英大使亦俟媾和問題完結後即當呈請辭職是以此間一部分人士擬推石井子爲駐英大使查石井氏不願充任駐美大使之理由本與駐英大使絕無關係因此觀之該問題非無緩和之餘地但石井氏果肯承允與否自未可知而以駐美大使一席由幣原外務次官繼任然其遺缺尚未決定

駐威司令將更迭 (廿一日發 東京專電)

駐海參威之大谷司令官行將呈請辭職遺缺當由松川大將或仁田原大將繼任

文相在聯合會之演說 (廿二日發 東京專電)

中橋文相在政友會中國(日本)聯合大會演說日日本現在資本勞働兩階級不得已而有對立之情勢並已屆一百年算清之期是以社會組織自須變更以致思想界亦爲之一大變革云云

命令專電

△大總統令 (七月十九日)

△財政總長兼署督辦鹽務署督辦龔心湛呈請調任胡汝濂爲淮北運副王其康爲[illegible]請任命胡步商實缺相局總辦均照准此令△都護使駐紮庫倫辦事大員陳毅呈請任命[illegible]爲科布多佐理專員公署秘書長吳炳在恭爲二等秘書工祖培爲三等秘書張學虎署二等秘書均照准此令△松本政次郎給予四等文虎章此令△[illegible]給予三等嘉禾章此令

(七月二十日)

△現在歐戰告竣所有督辦參戰事務處應即裁撤惟沿邊一帶地方不靖時虞激黨滋擾綏遠國防關係重要著即改設督辦邊防事務處特置大員居中策應以資控馭而赴事機其參戰處未盡各事並歸該處繼續辦理藉資收束此令

△特任段祺瑞督辦邊防事務此令

△大理院院長姚震呈准事曾祖蕃因病懇請開去職此令△財政總長兼署幣制局督辦龔心湛呈請將[illegible]銀行監理官張師敦免去署職另候任用應照准此令△財政總長兼幣制局督辦[illegible]呈請任命蔡崇賢爲監理官應照准此令△[illegible]兆[illegible]王泳[illegible]晉給三等嘉禾章此令△[illegible]均晉給四等嘉禾章此令△趙[illegible]源給予四等嘉禾章此令△余[illegible]給予五等嘉禾章此令

奉天省議會會議速記錄(續)

意凡事只問其合理與否現由既正無論何時均可以議挽救本會決不能因其前此致晚遂可置之不理也本席贊成代咨十二號(董春芳)此項由悲離係學田來書稱有名可查尤足以資証明王君學田劃歸法曹案內亦無由學校報而爲官產未免謂曾經知事批駁將此項爲正辦且以此項學田現在所定之價值低論之將來所值之地價較之今日更當遠過倍蓰故斷無由商家報領爲營業之理王君謂知事辦法甚合本席殊不謂然此案應予代咨三十八號(喬德中)此案理由正當可以代咨王君因此項學田由道尹發給租照遂即認爲官產其說非是蓋從商辦學並無一定專欵凡經指定爲學務基本財產者多半由官產籌撥而來前此雖爲官產一經指作學田即認定爲學校基本金官府不能自由處分況本縣紳對於保持學田辦法經三令五申是此項學田本難隨意變賣即商民出資亦應商由教育界同意即知事決無擅專之理乃石君謂陳知事以所得之地價抵作公信係爲減輕人民負擔起見其說雖亦近受搖苦其計畫究無失當且此項學田將來所值之價較之現在之價值高過數倍所受損失尤難以縷計也至若王君謂商家報辦業經事隔多日本會不便再予代表其主張尤爲非是蓋本會可否代咨問請議理由是否正當不能問其論議時期之遲早例如私人所有之地被人無故佔領私自報賣雖於事後經營業者據理申訴政府對之仍無不加以保護者亦不能因請求時間較晚遂即擱而不理也故此案可以代咨五十號(康季封)此案當就法理人情事實三者分別論之查此項爲正辦乃經由道尹發給各租戶租照是其所有權仍操之官府官府自可以自由處分之法並不能謂爲陳知事處分失當至於事後商人繳價而此項街基並未令學承領若雖由平度待商然未始非學田與地方官情形隔閡之故故就人情而論祇可謂陳知事未能嘉惠學界然不能以此謂爲辦理錯誤也若就事實而論此項街基經商戶而爲營業且由財政廳發給大照收執安尤屬不易挽回故此案仍難代咨本席意見如此是否請公議一號(馮景星)陳知事將公債撥募不能足額有違省令遂與商會合謀令商戶報領此項街基所得價款即以之抵作公債由此學田基本之產一變而爲商家所有權一轉移間學界將受損失難以縷計夫既有惡權分學務此地一長各縣學田恐均不免受其影響且大總統令有保持學田之明令該知事竟悍然不顧尤屬任性妄爲此案應予代咨五十六號李世培三十一號王善文二號(郭長庶)均附議君議廿二號(王蕃)李惠人)唐君法理人情事實之說似均有未合此項街基究爲官產抑爲學田可以直接經理之機關爲之判定現在既由校收租是其所有權當然屬於學校確爲學田無疑義故按之法理決不能認陳知事處分爲當至於人情之說與此案無關究竟其辦學人員是否與地方官接洽本會對于此層當然不能討論至謂事實上已於必代咨其說尤有未合蓋凡事只問官府處分當否如不當無論何時均可變更決不能謂事後請求不能核准也故就種種方面而論此案均可代咨八號(廖甜雲)此項學田本係爲確非官產蓋按之清賦章程如係官產出放僅收之經照費並無令其交價之乃安東商戶報領此項街基每畝出洋六十元由此觀之確非官產可比乃陳知事竟隨意處分手續未免錯誤五十九號(楊生華)原書稱每畝街基年收地租二元即此而論可見其所有權並不屬之學校倘學校確有實權能此項街基價值昂貴之際何獨不自地租項其非爲純粹學田可知彼陳知事所以未令學界承價而令各商戶報者想係各商戶先在該處早已建築房屋按之佔有權利當然對其承領了無疑義況現在每年所得息金仍舊撥歸辦學之用而將來公債還本六萬元亦一律撥作學欵不特學界未受損失而於務反可因之擴充陳知事之辦法亦爲不合故此案不無代咨

(未完)

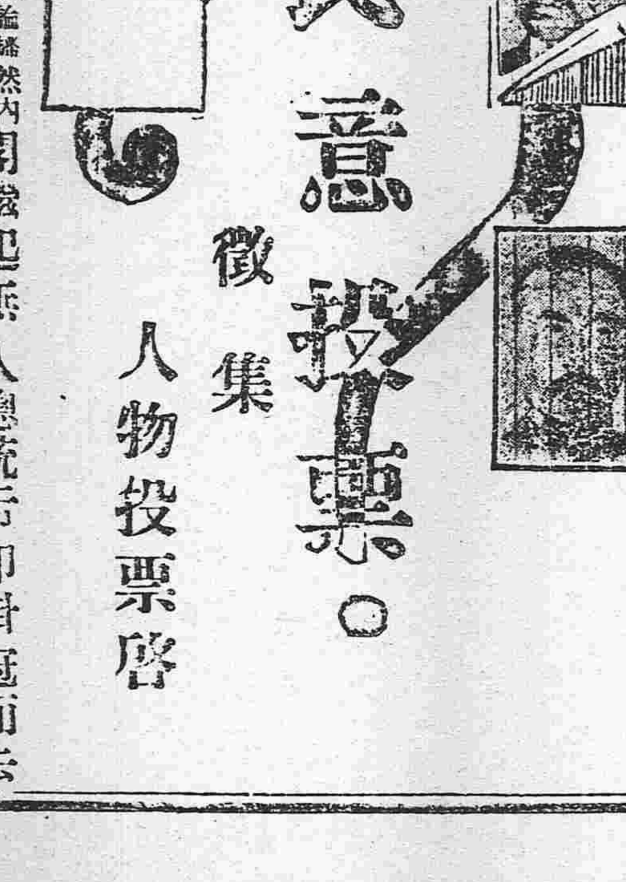

近日內外多事國論嚣然內閣織起無人總統行即掛冠而去加以孟吉督之去職吉民多不滿意凡此種種皆政海中之最大問題也本社欲覘國民心理之向背以投票方法選舉未來之總統一員總理一員吉督一員於游戲之中寓以國民之政見已識之士曾經別有見地請將投票簡章列後

一、投票期限 兩個月揭曉
一、被選資格 就現在新舊知名之士中述者已故者及不知名者不錄
一、投票標準 事雖游戲於未來之人物政局頗有似關投票者不得涉於侮慢諧謔自傷人格
一、投票用紙 本報所有投票用紙每張只皆一人無記名式不用本票者寫者不錄(票紙在第七面請注意)

七月十三日　盛京時報社

注意(每日投票額數錄在第七面)

請看新民鐵路㕑辦工程司楊鳳林吞撥可工劣跡

聖炁星命酬應館由京到奉

感謝泰東日報分社訪員

▲空前之大出版！

預約 滿蒙叢書 募集

文學博士 內藤湖南 編輯

全二十四卷

書目九十七種

(內容皆係漢文)

務祈早爲預約

本叢書所蒐羅者大抵以宋、遼、金、元、明、清、各代及朝鮮之刊本寫本各種載籍爲最多其中更有外間所不易得之珍籍抄本經本會悉心編纂列於叢書之中始得行世雖坊間不無一二流傳之書然欲購一册動索數百元之昂値即欲借抄一部非出數百金不得則本叢書之價値不問可知矣但預約部數有限絕不再版希望購讀者新早爲加入勿失好機幸甚

發行所 東京 滿蒙叢書刊行會

內容詳細說明書函索即寄不取分文

經理處 奉天大西關 盛京時報館

▲勿逸此好機！

出售洋戲廣告

本號新由東洋運來各種洋戲及日語華語各樣戲片今逢開張之期特減價兩星期以招主顧望諸君勿失此機可也

大連西崗子南仁街十五番 田中商店謹啓

大西關出張所開始

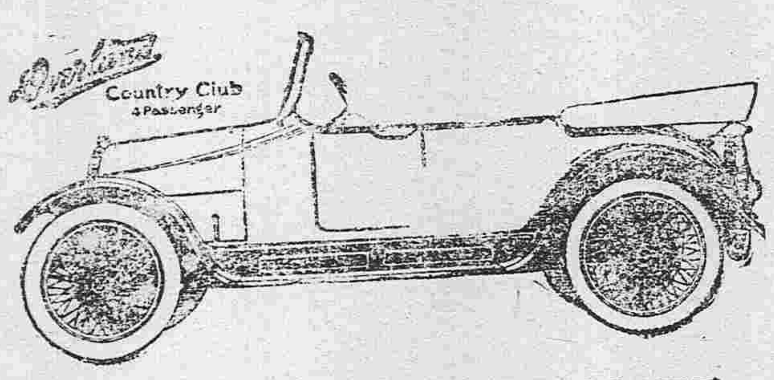

貸價表

一、自大西關到新市街單道四元自大西關到小西邊門以及大西邊門各處單道貳元
一、自大西關到城裡單道貳元
一、自大西關到大小南關單道貳元
一、自大西關到大小東關以及大小北關單道參元
一、自大西關到小河沿單道參元
一、車座規定四位若在規定以外多加一位按照所定貸金計求一位分
一、至於別處稅照鐘點請求貸金
一、北陵及城外並壞天(即雨雪天)之時增收貸金十分之二
一、夜間增收十分之一
一、散座車每點壹角

奉天春日町七番地 奉天自動車株式會社

大西關出張所 大西關平康里 日電壹九壹番 中分局三號 日電六八四號 中電三五四號

小河沿遊覽之好時期

奉天萬芝堂藥局

太醫院宋醫考驗立案發給執照專賣各省府縣均有代售 本堂宋醫子岐應症特此週知

保胎健母丸

專治婦人久患除胎者一年一衣成二次者受孕之後急服此藥萬無嗾胎之患保胎元煖子宮調經水滋血脈補虛損扶元氣健脾胃養小腎利胸腸療腹痛等症服之最官神効誠屬婦利保胎之良藥也每大匣一元六角小匣八角

參茸補腎丸

此藥以參茸爲君參乃靈草大補元氣鹿乃仙獸貫通百脈培養氣血之群藥和爲丸劑善補男子腎寒精冷陽痿不與與而不久精神短少腦髓空虛腰痛頭暈耳鳴眼花筋骨療歎虛勞曖嗽以及婦女經水不調下元虛冷赤白帶下久不受孕孕而不固常經牛產腰腿疼痛骨蒸勞熱等症服此藥添精神悅顏色壯陽柿子延年益壽此藥每匣價洋二圓整每六匣十元

立止咳嗽葯

本堂宋醫祖傳成方專治男女老少遠年近日諸般咳嗽虛痛勞傷等症此藥善能止嗽定喘清療養血痰中帶血不論年深傷勞咳喘肺虛癆內陳隱不安飲食少並症傷外感肺經不清此症管保去根永不再抑服此藥能補能和清能散病輕者一兩付即愈此藥立見功効百發百中每付價洋四角十付價洋三圓五角整五付價洋一圓八角言無二價

神效虎骨藥酒

此酒專治男女中風中寒左癱右痪牛身不遂手足痲木節骨拘攣口眼歪邪腰腿疼痛步履艱難以及小腸痛氣寒積冷痛等症速飲此酒立見功効每瓶銀元六角大瓶市洋三元中瓶市洋一元五角小瓶市洋六角

開胃止痛丸

此丸專治男女老幼心口疼痛胃脘食水停滯鬱氣脹滿寒結冷痛癥瘕痞塊嘔吐惡心肚腹乍寒乍痛噎膈翻胃嘔氣吞酸不論新久均可服之百試百應每付二丸價洋三角言無二價

宋氏救喉散

主治咽喉諸症瘟纏喉乳鵝喉喉鎖疹痧白痧喉毒毒纏喉症攻纏喉花柳爛喉或腫破水嗾之不下投米不進急患此散吹之神處其効如諸並治小兒効般疳症甚元每大瓶一小瓶五角

虎骨熊油膏

此膏專貼風寒濕木諸般腫毒腰腿疼痛男子遺精白濁婦女赤白帶下經水不調久瀉久痢肚腹疼痛小腸疝氣手足拘攣骨節疼痛積聚痞塊等症按穴貼之其効如神此膏小張價洋三角大張六角

雙合化痞膏

專貼男女氣積血積寒積食積胸膈脹滿噎膈反胃氣臌水臌泄瀉痢疾下墜脫肛小腸疝氣腰腿疼痛手足麻木及婦人癥瘕調經赤白帶下並治小兒一切積聚肚腹膨脹常貼此膏最能化痞積速効此膏每份兩張消積化痞藥面兩包價洋四角整買五份按照九扣

琥珀逐淋丸

專治五淋白濁小便刺痛沾染花柳魚口便毒毛髮脫落口鼻腐爛無論男女新久諸淋諸症疳症急服此藥善能清淋解毒消腫止痛利疎下元調暢水道立竿見効每包五服價洋五角

各省代售處

長春玉茗魁 北鎮祥順德 鄭家屯豐聚當 孫家台增益昌 鐵嶺永慶東 遼陽利順德 本溪縣張碗舖 安東恒順慶 錦縣福順昌 興城縣瑞興德 西安縣春發長 田莊台元興恒 海龍 新民 西豐

本舖開設奉天大西關萬芝堂謹啓 中國電話一四三號

ライオン齒磨

其品質常拔一頭地

獅子牌牙粉

其信用爲最厚矣、其銷路爲最廣矣、其名聲爲最大矣、吾人宜信賴而愛用之牙粉者唯是而已！

ライオン齒磨本舖 ライオン石鹼本舖 東京本所區外手町 小林富次郎 支店 大阪 名古屋

(880-6)

遷移廣告

本號由北大山通二十番地遷移市內監部通二丁目專門華商貿易代理朝鮮一皮革株式會社製造各樣皮貨做皮靴用金漆皮溫皮一切材料並機器用各式皮帶俱全兼理裝飾磁磚東洋雜貨洋燈料器化學機械藥種賣葯工業用品物美價廉如蒙賜顧方知言之不謬也

本店 大連市監部通二丁目

支店 龍口四平街大連洋行 烟台儒林街大連洋行

大連洋行謹啓 電話二〇二五番 振替大連二九一番

發賣東西兩洋各種奇花其美無比亦及疏菜籽種花籽等等敘之不盡務望諸君台駕早臨親自以觀方知言之不謬如若買者價洋格外從廉故未週知特此聲明

奉天新市街松島町十七

下野農園種苗部 日電話七百九十二番

東三省新聞

奉吉間風雲暗澹十一誌

△奉天▽

吉軍準備譁變 據吉探報告吉林軍界昨近宣言請政府對於吉事亦無適當辦法但迫於督軍離吉者京六十三營軍官兵士一致主張譁變以爲倒行逆施者戒云云

北伐軍司令部地點 北伐軍總司令孫贊堯前已將司令部設於鐵嶺昨聞經俱樂部軍事會議議決設於開原現已飭人前往預備該司令陸續開往預備以經各路以期早日敉平云（言）

提獲吉軍偵探隊 吉軍派遣來奉之偵探曾被軍警團混成旅長王良臣在梨樹縣境提獲王名又經軍署稽查處范冠軍在省城提獲一名該員近數日間經軍署稽查偵探等在省城各客棧又獲有十餘名之多

組成北伐電信隊 張使以討吉之軍專行動前往籌備組織電信隊着令傳達消息並已由工程隊出兵一連與電話生十數名組織成立日昨已出發北往云

吉軍出動之別訊 吉軍對于直督之抵抗已取積極主義現在已紛紛出動如高氏所部已向伊通方面進行而吉省之一四二旅已向所屬之濛江及八道江方面前進奉吉風雲日見緊迫日趨險惡矣

潘矩楹來奉勸告 曾經界便對於孟吉督之免職頗懷不平住與徐樹錚交誼不薄不便公然替吉出力今者奉吉兩軍業經對峙

徐樹錚來奉調停 西北籌邊使兼邊防總司令徐樹錚於二十一日早九鐘乘京奉專車到奉下榻於興業銀行聞其來奉之原因爲奉吉風潮日趨險惡若不早日了結防患何極政府雖曾一次派員來奉疏通然皆不能得雙方之要領故終至效果毫無此次徐氏銜命來奉其知賞之否動兩方之奉吉兩之

行將兵火相見故特派員赴諾矩楹於前日到奉爲友誼的勸告聞將見張使陳述督之意見謂吉軍之反抗不過爲個人位置問題而孟督受拔於役年爲非本願現下中央對於吉軍問題議論仍在籌辦法將來一有決定後自可相機去郎不然亦有他法可以使其屈從今日奉軍已經出團長春行將攻擊恐以爲一旦開戰不特地方糜爛且恐釀出國際交涉有喪主權故若者其終不惜時再行攻擊之爲也云云時便聞之本不入耳惟西子亦只好敷衍謂中使所見甚是予自當從中斡旋以期和平了解

調人奔走有效說 據吉說前吉林巡按使孟恩遠到吉數經會見孟督于高師長以及各軍官從事調解聞孟氏頗贊成奉中央意旨爲有條件之調解現下吉林軍官亦有服從調停甘願息爭之說

派定北伐先鋒隊 總軍司令聞任吉省若甚多惟須有經過戰事者方可赴前綫對敵張使以奉軍第一師二旅曾經戰事特令該旅爲北伐先鋒隊以鬮胡爲團長云（叔）

張使電請速發討伐令 張使於二十一日晚八鐘餘致電政府報告吉省軍隊爲長春現在該處中外商民異常恐慌乞速頒發討伐令等語因得復電謂俟孟秉初調停無效再行明令討伐云（万）

衛突或可告一段落也（天）

霍爾瓦特之忠告 聞護路軍總司令霍爾瓦特將軍來函謂自吉軍開赴長春以後中東路守備空虛行將發生匪患恐將來奉吉二軍實行開戰影響于該路尤非淺鮮特請使委籌善後方法以維公共之安寧云云（魂）

使署會議軍事 日昨（即二十一日）上午十一時張使特召集會議列席者爲張總參議長五十三旅旅長孫營各處長王警務處長及各課課長開議討論等其同討論其主要者爲

對付吉省辦法及奉軍支配地點於省垣提前下戒嚴令以防不虞而保治安云

俞照桂升任副官長

督軍署副官長自趙錫福改任第五十旅旅十團團長後該缺今虛懸昨經張使擢督署衛隊營營長俞照桂爲副官長其遺營長一缺聞任陳學良張作相長公子接充大約開役日即可交替云（万）

官有營業趕造預算

省議會查有屬官有營業如興業銀行官銀號處電燈廠電話局官紙局天和公司向無預算隨便動支現爲統核省地方收支起見各該機關自應一致造送以便審核日昨諮請省署令催各該機關限文到五日內即行造送以資彙編云（言）

二十八師購買羊皮

二十八師師長爲預備冬季兵士皮衣特派本師正軍需官某軍官吳弁名赴張家口一帶購買羊皮二萬張昨已早請軍署發給護照該軍需等即日起程前往云（天）

張署長改委交涉員

警務六署署長張宗坤經王警務處長以其長於外交已由處調請使加力保薦謂其長於外交使委爲交涉局局長所遺署長一缺即以四署署長某子坡調充至於四署署長隊長葉青遙升充不日即可發表云

暑氣最高記錄

（四圍平原發行日期一年中各日溫度之比較） 六十七日二一（十月十日）

中均	八二．八	八五．五度四
最高	九九．九	一〇七度〇
最低	七二．七	八二．五

稅捐人員無罪判罪

昨由財政廳長王永江准遼陽柳河等三縣稅捐局雜收員司三名當以交通方面關係瀆職犯刑律送判決有期徒刑各七年不准易罰昨已分別宣告矣（調）

小學教員增薪照准

瀋陽國民小學教員月薪原分三等一等二十二元二等二十元三等十八元每年照十個月發給當此物價騰貴之際各教員咸有入不敷出之慨自去年縣教育會呈請增薪終以財政困難不果茲聞縣教育會將瀋陽民欠學款追出暫以分請瀋陽學務所長瀋陽宗學督辦增給各等新水現在已邀允准其所增數目每等每月一律增薪兩元由暑假後實行云

委任復縣中學校長

復縣縣立中學校校長因事辭職經該縣知事辦學所長查明當准辭去難久縣經理知事會同勸學所長查有優級師範畢業生謝沛年學識宏富經驗頗深堪以委充業已由縣發給委任狀並呈請省長公署加委備案云（天）

令查北路匪案

清鄉總局王督辦現准北路公民李宗儒告發謂著名胡匪孫四係因姦殺李金所殺非有明正典刑且該匪尚有收姊設賭之事王科辦以特節較亦特令行北路行局呂專辦詳查具報云

警長被控行查

本省警務處長王連坡接義縣知事張國恒來文謂該縣紳商與學自治代表董春芳報告有呂秀峯胡古雲等檢舉官詐財並倚該縣警察事務所警長李廣林有不法行爲業經王處長派委孫子翔前往調查（木）

派兵兜剿胡匪

張督日昨接新東縣知事桂詳稱任該縣百區又有俠八等地方竄有匪首好又及天下勝等率領胡匪一百四十餘名到處搶掠甚猖獗看即派兵等語當經電令二十九師一百十四團第一營派一二隊趙兩連長率隊前往兜剿云（万）

森田領事來長調查（廿一日發長春專電）

△高中將頗表歎仄

與森田領事同行來長之高中將因于此次衛突事件頗爲憤慮曾言日本要求無論如何予必服從等語一般人士均云當此奉軍大舉迫於眉睫之秋無端發生此項問題高君心懷歉仄頗爲吾人所同情云又訊森田領事偕同中日軍衛突之訊當即往訪高中將並于晚八時行抵長春即赴寬城子守備隊調查事情並電請外務大臣訓令

奉吉軍有對壘風說（廿一日發長春專電）

此間現有奉吉兩軍在范家屯駐紮將挾新開河對陣之說

鉄海日軍趨長戒備（廿一日發鐵嶺專電）

長春衛突問題事關重要昨以鐵嶺兩角旅團長奉令親率所部一大隊及機關槍隊于二十一日急赴長春並聞駐在海城之野砲隊亦將參加

日軍來長保護僑民（廿一日發長春專電）

立花關東軍司令官奉令派幹部往長春之治安保護長春之僑民下令第某師團動員自二十日後該團已陸續開來爲混成旅團長率治安於茲以完全維持

駐城吉軍紛紛出動（廿一日發長春專電）

駐在長春城裡之吉林軍第三旅第一團本早（二十一）已開始行動進發某地點令後駐城之吉兵紛紛出動刻正預備一切

高師長進省報告（廿一日發長春專電）

△爲中日兵隊衝突事件

高士賓團長本日（二十一）爲報告寬城子中日軍隊衝突事件赴吉

奉軍先鋒隊抵范家屯（廿一日發長春專電）

派赴吉省之奉軍先鋒隊本日（二十一）已抵范家屯

稟請開採西豐銀礦

有商人在訓業者會同日人富澤八郎禀西豐縣陶家溝松樹溝等處探得銀礦約方圓二十餘畝當頗旺當集合資本於日昨來省在財政廳具呈聞已照准一面派員前往查勘以憑核辦云（万）

△營口▽

警廳防疫之布告

本埠入夏以來炎熱不宜發現疾疫死亡者已達發十人甚延頗爲劇烈警察廳已令警署辦理檢疫事宜日昨防疫之佈告均照錄左 一切要之圖不可忽視注意條件如下（一）每日睡眠必須充足且日間不准裸背夜間不准露宿以重衛生（一）夜間不准開窗睡眠以免邪風侵入（一）身體須時常沐浴以重清潔（一）衣服須加洗濯以免汚穢而防傳染（一）不得食冷水生菜如必食生菜時須用熱冷水洗過方無防害（一）不得食腐爛魚蝦肉類菜蔬及不熟瓜果（一）不得食冰糕冰水（一）食餘物菜須用有紗罩蓋以免蠅落而防傳染（一）食水必須用自來水不宜飲易飲食之水必須煮沸以防有類傳染（一）飲食器具必須以開水洗刷以期清潔（一）身體有不舒暢時須報警署檢查云云又謂蠅飛鼠走皆爲傳疫之媒撲滅捕殺當爲急務當此炎天酷暑疫症不可不防以期速除滅蠅鼠不可不去查東西國民對於撲蠅捕鼠無不視爲要圖而我國人民每以常事視之賜非是近日以來本埠屢有疫症發見防止傳染均不容緩凡我商人尤宜以家屋個人之健康爲念須知除蠅去鼠即所以止疫源於實事求是方可以保康健也勿以佈告爲具文視生命爲兒戲本廳長有厚望焉自佈告之日起即仰各商民人等將蠅鼠兩項實行捕殺務期滅絕其捕殺之蠅即隨時掩埋其捕殺之鼠即送交本埠防疫院檢查有無疫症以便消毒而重衛生云云又謂疫症流行爲害最烈稍一不慎勢將蔓延查本埠近有虎列剌疫症發現值此天氣炎熱之時其傳染尤爲迅速凡本埠商民均須實行清潔以期弭患本廳茲特規訂方法數條（一）無論官署商鋪住戶所有房室院落廚房廁所一律即日大掃除一次以後每隔十日實行大掃除一次（一）汚水穢物不准任意傾棄必須倒於官署指定處所（一）有院內及街衢一切溝渠不得積倒汚穢（一）除官道由清潔夫及衛生隊掃除外其他一切道路均須由民人按日掃除之

△復縣▽

清丈委員舞弊中飽

清丈局丈放荒公府地畝清丈委員成文自到任以來受賄舞弊種種惡劣兩請前報現在成委員又遭公省令在縣官押五肅居佃家附府地者兩屬不公而確係民地者亦屬良多該委員利慾薰心竟不准民擬以對營私舞弊意在從中漁利茲經丈放之五日領取丈單在逃於押予地畝範地已竟之戶糟自某某名據註於伊之後從今如者冬鴻省名下查艘入長受其賄賂實不啻生該總局迅即查辦焉

△大通▽

政界施行檢病

大通民政界爲注重衛生見日日下時疫流行傳染病亦淡發現特偕各警官督同衛生員等逼赴中日商民各戶檢查有無患病以重衛生而維衛生云

西豐添設醫院

有日醫十某醫院營業前途之發展不可限量近籌辦在資由西關西部租妥樓房數十間新設醫院現正修理一切待工告竣即行開辦云

△新民▽

第一師軍隊奉調過境

二十一號午前八鐘新編奉軍第一師騎兵營長梁某臣等率隊乘京奉車過境聞赴吉開赴以吉風潮形勢險惡調回該軍隊以戒不虞云

△孫家台▽

保甲會增調甲丁

縣屬東小孫台保甲會總甲長某某日昨赴開原縣知事署晉謁三氏面陳以奉吉多故向北軍隊日見增多地方治安不可不加意保護辦之不家爰分保甲所爲向北通衢尤爲險要除赶速設立電話外由十保保甲分會各抽甲丁二名增駐于小孫台及石家臺兩處藉資防守而衛治安云

△開原▽

軍官聯袂到開

奉吉風潮日今漸趨激烈有不可挽救之勢前經二十七師百八團步兵軍校前檢隊機關槍連昨日開赴西安伊通等處防守昨五十四旅吉參謀長到開參與戰事日內二十八師團長吳俊貴督帶馬隊駕增岱濟商並聞司令部設在開原城內西街營部舊址昨日總司令孫烈臣氏亦將到開指揮作戰事宜現在本城劍拔弩張刀兵入目炫矣

司法仍行歸併

縣公署前年奉令改組司法設立法庭以期司法獨立辦理二年頗有成績茲奉省長訓令爲節省司法經費取銷司法獨立所有民刑訴訟仍歸併縣知事兼轄受理設定審判委轄官二名以資補助云

△梨樹▽

王旅長奉令開拔

奉吉風雲日趨險惡張使特調混成旅爲先鋒該旅長王良臣於昨十七日早五時督率全隊開赴懷德遼東沿路而剿以便與令開始攻擊云

△四平街▽

知事回籍

梨龍縣代縣知事當哲覆氏現因回籍省親請准短假日昨乘車來街宿華昌棧下住一宿翌日即行返里去矣

△西安▽

商業行撤銷分號

縣西大商某銀行分號經理李子堂前奉總行開列內容實殷歸該行紙幣在本縣所設之分號無所事事又無貨款無多理宜撤銷以資節儉李經理已將該行分號之事務料理完竣於日昨回省總行矣

請委代理軍需官

西安陸軍第九團團部軍需官王某五前曾奉令入講武堂畢業後軍需官一職尚付缺如茲開軍少校團長以軍需事繁出納殊難久懸特有暫充京師督衛軍統計官金某處以勝任日昨特呈請上憲委任爲該團代理軍需以專責成云

△西豐▽

講習開課

本縣教育局各校教員奉令於暑假期間講習現各校教員有特別事故者請假外餘均齊集兩等學校院內於月之二十日開講其講員爲師範學監教某課程則惟數授講法云

△懷德▽

王旅長率隊到懷

吉奉風潮愈演愈烈本縣商民大有風鶴之驚幸吉奉軍之勢日昨十九號下午暫編陸軍第四混成旅旅長王良臣氏率領七團暨機關連全隊到懷分駐懷德八團各營亦均調集懷德城外設立行軍帳房究作何處進發容後續誌

△山城子▽

奉吉動亂之騷民

據可靠消息自吉軍不穩將駐紮權向之陸軍王團長令團並砲工輜各營拔駐海龍磐石兩縣間要路以致胡匪乘虛竊擾千餘人已將吉林之黑石鎮佔據吉奉兩境胡匪與之聯絡日見增多奉吉之爭若何姑不具論而首柳河二縣之人民已不聊生將無焦類矣噫

△公主嶺▽

局長辭職

本埠稅捐局長李秀峯祇事以來力剔陋規積弊煥然一新呈爲開辦所需許茲該局長於日久生玩不時加負每月預必親赴各商驗眼以晃稅職局長知此謂之發職詰日不宜

△吉林▽

各要員東來誌聞

△徐大總統爲疏通奉吉意見特派前任吉林巡按使現總統府顧問孟憲彝來吉氏於十六日晚車到吉與孟督軍磋商一切 △政府派前國會東三省又議派前東三省總督張錫鑾到奉與張巡使面商一於日內來吉疏通以期早日平靜 △天張巡閱使發代表赴吉代表之要求爲與其事者人二特派天東邊鎮守使高甯翼來吉疏通一切馬氏於十六日早到長春小作一日（十七日）晨由長來省同日下午一時到吉地方團體特派代表二人歡迎招待馬氏到吉下榻館南即日下午四時謁見孟督張商一切 △黑龍江鮑督軍亦爲維持吉林現局起見特派軍署中校參謀黃君及江省財政廳長黃幼吾來吉面晤孟二君業於十六日早車由江到吉旅住於敬南做客現正與各方面疏通云

△大賚▽

巡官擢升

縣北二龍坡口警察第五派出所巡官趙鵬五精明強幹請練有爲上峯尚屬該所管轄因水巡隊長兼督和請假所遺隊長一席即以該巡官提升遞遺五所巡官已派劉某接充矣

批示

奉天財政廳批示

具呈人吳進長滿 呈一件呈送進署人證件書由 呈暨証明書均悉仰將崔長先前呈鑛區領同將呈請人名義更正並備同採鑛資本一萬元憑單一件呈送候核至所送証明書僅止一份不敷呈送應再補具一份呈候核轉勿延証明書保結均存此批

具呈人曹善達 呈一件爲請領王官全請補取得鑛權勿予外人射飛段請鑒核由 呈暨附件均悉是否屬實候令西安縣調查呈復此批

過客日來

△徐樹錚氏前二十二日午前十一時四十五分由天津來奉

△吳晉氏（總統府軍事諮議官）二十一日晚由京來奉

△趙子香氏（二十七師副官）二十一日晚由新民來奉

△宮子賓氏（奉軍司令部副官）李蕭林氏同上 郭秀章氏同 李名戶氏（同）二十一日早赴京

△劉鳳山氏（奉軍第一師一旅一團副官帶同四十名二十一日早赴湖南）

●各埠銀及糧食行市（七月廿二日）

奉天糧市行 [illegible]

正金銀行奉天支店 [illegible]

●大連電報 [illegible]

●開原取引所（七月廿二日） [illegible]

神皋雜俎（本欄歡迎投稿）

小說

戰爭小說　情魔地獄（九十二）（儒丐譯述）

第三十五章

此時牆間所掛時計。擺動不已。丁丁之聲。逐兩針以俱進。伯戈爾斯布臥於軟片上。以作悄疼痛。不轉側。但以目注時計之針。此針所指。假非計時。為伯特留一針錄音之機器也。此時計終夜轉動。彼則無時不聞。其徹夜無眠可知。其春間。傷。難古勿藥。以勢卜之。假成癈疾。終作所不能愈。而又不即死。乃使其終從不少靜。心房如受神煎。殆天之所以示報也。最可□者。則彼往於夜中。恨中恒有所見。但夢非夢。似真非真。恍然如置身□影中。而種種幻去來來之現象。如作電力打於自身之上。恣彼縱觀。亦可奇也。

一夜彼又無眠。而心尚已昏。朦朧間。如置身去年出征時之停車場。此時車中滿載軍隊。站臺上訣別之人無慮數千。有揚素巾者。有與軍人握手者。有贈以鮮花者。軍人則吸煙飲酒。為卅公家。亦時時發高歌。無分軍民男女。於此狂歡呼聲中。列車已開。風馳而去。瞬間經盧森堡之街市利時。而達於法蘭西之北部。然軍中之兵士。無異赴屠之牛。不知死之將至。彼其活之石破。早已實埋兩侍。則此慈藍之體。亦不過為鉛彈沾其原野。積河邊。生既無名。死而誰弔。碧血燐。抱恨千古已。

一夜彼於夢中。但見一女神。向彼而言。彼為洛磁村及世界禍伏。彼乃大驚。已忘卻自己之痛。遽起立而進。方自得上牢起。但有物壓其身。立作而墮。久之始發聲訴曰。神抑神怨我。其聲哀而厲。

伯戈爾斯布見此女神乎。甚美拉尼以其夜必發言。向以探心中之秘。於暗影中。問其作何語。果於其口中得破壞洛磁村及謀害阿德爾去之陰謀。於其秘密皆謀。而美拉尼異為復仇之女神矣。此時伯戈爾斯布已少清醒。點已至汗被體。因合掌作祈禱狀。美拉尼於暗中低聲曰。獲罪於天無所禱也。（未完）

寓言小說　糊突談（卅三）（多蟄）

反正我有你這情形。是丈夫大宗不得了。大發說。則看我們隊掌櫃的那樣呀。他小毛病都在我手。諒他不敢認出。可是在臉面上。我總得訓小話。我說說拉。你老殺人殺個死。救人救個活。我應該落的。原先你老怎麼成了奈呢。當初。就有今日。你老樹大陰凉大。伸出手指頭來比我。都粗。護着我老鼠生。能多大嘴水。新舊剝離他巧。這是你老一個設法。就說我有個錯言差。你老是聰明人。大人不見小人怪。說去我就作了好幾個揖。你說我們隊掌櫃怎麼樣。我說也你們什麼樣交情。這也有難辦的事。左右你應錢鋪。他就都給補。那能有那的樣子。再說你替他大洋涯去若干若。人心都是肉長的。他能無動心嗎。你作難嗎。這時候我老婆已經做好。他老發愁。人家說你不必發愁。我還讀抱在桌上。看時。一盤炒黃豆芽。一盤炒豆腐。還有兩個鹹鴨蛋。一碟米。張府上來兩盃。我說大麵好吃的。可是對不住。就這樣吃喝。這是昨晚當你我老婆子的金鐲子不手鐲。下了他的頭。我老婆那說話。好在老發大哥不是外人。這不是一酒把廉打。我接着說。我們這冬中把有酒壺。要向別人去借。也不乾淨。咱們姑且少吃點。等會老發還請我上四海春。喝他的花雕紹自蘭地哪。老發笑嘻嘻的說。若在一禮拜以前。你可也難不住我。別說喝洋酒。就是閣台花酒。也算不了什麼。相你這待客無酒。哥哥可從來沒有過。目下可不敢說嘍。還擺擺架子。不想我們上的鹿上灰讓風瓊下一大塊。正正的落在那碟炒豆腐上。老發說。我同槽牙碎了好幾個。炒豆芽是要命吃的。這倒比那也是同我作對。（未完）

戲評

△第一樓顧曲瑣記（李浮生）

余自涉世界。辭去教職以來。鄉居日多。當時名劇場。絕無余足跡焉。日前因事赴省。寓居旅邸。是期六晚間。偶然得暇。遂信步入第一樓劇場。時正值郝頤偕郝鳳琴合唱小放牛。瑞仙倘不壞。鳳琴則毫無所取矣。次為李小樓之鐵弓緣。去武生。三次為大刀。兩次使花。門門入妙。作得精熟。尚不失武角身分。去花旦。許可角者。亦均對付不錯。信寶成曾奏寶二人之烏龍院。信去宋公明。唱工做派。均甚得體。曾去閻惜姣。以老大之年華。粗笨之身段。倚揣捐弄態。動使脚。眞太不知自愛。厭心劇乃青衣龍之古城相會。余與看打別已六七年之久。今日相遇。頗屬意外。伊偕關公。舉止從容。壞力頗厚。不愧名角。扮相亦甚佳。惜雙眉描得太細。與儀寶二字。不甚相符。不知程君以余言為然否。迨演後。扮裝得之如此。

燕台歌舞（釣雪）

△坤角四字評

王嘉蘭。王者之香。不同凡卉之意。

白妙娘。皎如明月。姑娘甚佳。

文鑾蘭。蕭而之玄。身段甚柔韌。

王姑娘。玉潔冰清。指該伶清潔。

鄧銀宮。銀屏年破。有海潤天空之妙。

韓燮紅。盈羽門備。描寫入微意。

陶秀雲。竟唱入雲。令人百聽不厭。

劉玉鈴。待啼尽岐。門工擁楚動人。

△今日之孫容彩（短翼）

都門坤劇號稱極盛。而言者不人才。指而可數。余於癸丑一年冬衝時。于小霞號多陶名。了正月之季。而第一被聘。門小霞濟津不返。當竹君最傑出。前歲小者來京一次。已不為人重視。竹於人酒無分。亦可謂不論。小日英之赴濟南。今月陶喜春亦返。由濱北返。蘇串稍進。周仰容逐不但。自先勢未大震。以較形有熟牛耳之勢。今夕為人媚矣。遲在之十六國春秋。共泰自宮正劇。表快只。寄人臨稿。佳倡悠傳。檀槽七柱。宜彼鬱陶。故亦不在於世界之想。經以還。否無信息。人心思漢。大抵皆然。一經機緣。當有作肆之舉。可斷言也。孫容彩乃於是時。移御新世界。點綴午立。天下何仁。但世界大。非孤容彩降。此非無一人之私言。□□之下。亦有見賞者矣。

品花

△寶寶的是可兒（護花主人投）

金烏西墜。玉兎東昇。孤憤獨居。百無聊賴。時同月友人促往北市之游。余壽搞齣。身芳。友人季學。與歌話色。千百羊談。始買酌至第一樓茬鴻館。有寶寶校書者。幸蔡其面。楊柳其腰。落落大方。倏倏不群。眉目之間。亦神怦動。幾生修得。到斯佳人。當評校書。且自珍重。青樓非久居之

地。容是舊客之鄉。紛紛紅塵燕跋脚。豈有若無畢同賠。往日良辰月公人成大好媚緣。會見一對玉人。嗾子飛樂。信當歌且以樂之。

都門脂粉（竹）

△詠談時事

河泉都勅書風。北地胭脂也。天爾爛漫。恐恩可掬。其對於貧士。不即不離。無怪乎老鴇為之佩倒也。余昨以達務貧秉。得親芳節。相談時事。嫗不休。歷河之日。竟雜倒男兒若天下嫻熟者。不得謂過。

又苑

△桓仁各界追悼陣亡暨士紳聯（續）

君角。稚葆永夜刁刀。狗自動。月枕橋桑梓偶時艱。豆太之酬。（科長姜相臣）

稜後。前一日事宜容我辯。孫身勞殿五。世界甲帳君多。（東記主任于文海）

秋歌。近遊時行為國惜草。檜林彈雨男兒性血比榴花。（省親民王子安）

四劣多巍長無告。三傑同歸德不孤。（司法巡官武振東）

雜報

△奉天▽

當業改選會長　奉天當業公會會長張冶臣因事辭職經衆允許於日前召集五十四縣分會代表開常年大會並假總商會開會選舉公推與城縣商德奎為臨時主席選舉正會長當選定廣秀岩為正會長毛韶楓王巨川為副會長云（万）

南塔佛像開光　南塔廣慈寺廟宇當日俄戰爭時被俄人佔作將官病房損毀不堪言狀迄今已十餘年矣茲經陳已加卜氏捐資重新修葺並新鋳飾各佛像業已工竣於日昨開光設備酒席舉行慶祝往來人十前往道賀者不下千餘人張作霖亦派第二公子親往拈香一時頗極龍顛為熱鬧云（万）

姦拐案定讞　警察第三署警兵于作仁上月間拐誘民婦高魏氏經高魏氏之家屬告發于警察廳始將于作仁斥革歸案現聞此案由地方廳一再詳訊于已無可狡辯承認姦拐迭判一年又六個月之徒刑高魏氏以年輕較輕現年十七乃從輕判處十個月徒刑云（本）

續獲要犯　日站公濟錢號被搶經日警及警察拿獲正犯那殿臣一名已誌前報茲聞昨晚經又補獲張永年及天來二君又在日站車站捕獲警察學堂伙夫劉清一名張典節一名據供天聚東尚有匪黨數名當經往拿該匪聞風遠颺僅獲不知姓名者一人一併解交警署據該匪供稱久在沿海一帶行搶原籍奉天現在大連市部通居住云云（中）

早象已成　上次降雨據附近勝官屯等十村屯並未得雨日來秋旱異常現在該村屯等農民數百人跳足插柳每日前往龍王廟懇切祈禱天聽下民油然作雲沛然下雨該民許大戲一台以答神庥云（詢）

幾乎滅頂　小東關王姓子年十六昨以天氣炎熱赴東澤河支流洗澡將衣服脫下未探水之淺深一擁而入不料深陷下未容翻身幾乎溺斃幸為打魚者之用力救提至岸上佇立多時方始蘇醒遂即送之回城云（詢）

傷警身死　小河沿巡警衛隊一案已兩誌報端茲聞受傷之警察當時拍送就近英國施醫院醫治經英國大夫檢查傷勢甚重調治卒未奏效該警於至日昨竟因傷而死未識為長官者將何以照撫此輩警士（東）

獲女賭犯　禁賭之令不為不嚴而嗜賭者無好詩試衛隊營軍人閻某寓住□人府胡同因其妻好賭遂抽頭漁利以資渡日昨又招集一般女賭徒在家聚賭經警察偵悉率警多人將該賭犯概行拿獲送廳訊辦云（東）

女大當嫁　小北門外住戶馬姓女乳名小玲子年方二八瀛貌亦中姿惟素性風流曾與鄰家公司某外櫃有曖昧情事不時往來近已論嫁四鄰有笑紹貴者豈不及時相攸也耶（東）

大何薄倖　小東關下頭道胡同住戶楊某娶妻劉氏貌頗不揚楊某甚為不悅日前向其岳父交涉意圖休回另娶其岳父不允兩相爭執經親友勸解始准楊某娶妾始行了結云（万）

△來函照登

逕啓者本月九號貴報有某記胡同巡長撓東賭賭得洋等語聞之不勝詫異該巡長在本地面保衛治安不避嫌怨是為商等素所深信今見此等妄言係無知捏造抑或訪聞失實致商等敢具名保無此事貴報言論公道所記有年敢商等共乃敬迎此事雖微名譽攸關下祈代更正以昭核實此請
撰安
保權永記　慶泰永　同源泰綢緞莊
東升長等　同啓

△海城▽

新麥上市　海城小麥刻已成熟發場打晒日來鄉民運往售賣者頗為不少但因歉收之故價值昂貴初由時一元九角刻已漲至二元五角左右云

好花堪折　本城南門外護城小河沿多種荷花今已發生更兼花已開放所謂接天蓮葉無窮碧映日荷花別樣紅之句尚不誣也是以遊人聚集其賞花者有之看花之人難免不齊每有折而盜去者又因折花之人每年有估折取之有告等於具文本縣今人恨煞

△大石橋▽

好人難做　本埠區長劉保田長與善捐任事以來對於各項公益任勞任怨盡力經辦早為各界所共知詎近來有人用書名信作誹告該氏種種不法行為幸官廳查其奸偽未受欺蒙所謂好人難做不其然歟

△復縣▽

狼狽為奸　松樹驛商號全順祥執事徐謹山及祥順東執事徐荊山係屬兄弟皆者謂係其祖之所出故市人咸以駁毛呼之因前幾年窩藏賊匪後有巨資陡然而富遂在松樹設立商號又假商會長名義狼狽為奸把持商務抗撓國稅弊端許多端現經上峯查出已委蓋復稅捐局長罰辦將來如何了結容訪再誌

△新立屯▽

卡門落成　本屯西卡外河水東流淤沙甚廣是以卡門兩旁之牆塌壞以沙土填成不數月間何名額將必須重修各商有鑒於此近乃改造門樓一間砌以磚石刻已落成誠所謂一勞永逸者矣

△義縣▽

是否夙冤　縣城東南梁家屯住戶瀋慶云年二十二歲前有精神病近始痊愈依其兄嫂度日無他更話日前十六號其嫂與甲談話時偶觸舊痛發言我把你殺了能其嫂以李戲言亦無之曰你殺能殺云果順手取來菜刀一把照其嫂腹部扎入立時斃命該氏我亦不跑殺人償命經該屯四長報送縣署訊供殺人是我立即收監昨已派檢驗吏前往相驗以憑法辦矣

△金家屯▽

郵務得人　本鎮三等郵局局長金千秋君居差於子婦仟職以來盡勤盡職不遺餘力凡經來信件隨到隨送毫無延誤並所要作該局長必親自檢點以免遺失是以闔鎮商民無不謂郵務得人云

△四平街▽

商人暴卒　梨樹縣同義成雜貨莊某甲今早二十日二句半鐘由長春回站下車後突發病症口吐白沫移時斃命當經日警察查明斷轉飭該號掩埋云

△通江口▽

梨園停演　本埠海豐茶園自開演以來頗為發達生意發利日昨復有縣署派員將該戲一台故該園暫行停演至班赴康演戲歸伸候由康回後再行開演至能開演與否容再續誌

△農安▽

禱雨得雨　入夏以來久未降雨禾苗頗半枯旱茲有埠東十八家子招集鄰屯數百人舉香焚表虔誠禱告幸天佑下民果然油然作雲沛然下雨一般農民均欣欣然有喜色云

斥革女生　農安東門住戶黃老永之女黃佩卿姊妹均在縣立第一高等學堂肄業客歲因竊同學物件曾經斥革後其父為代女哀懇立誓改過自新復准入校詎日昨又偷同學及王秀芳吉帖若干被該校批長調有梅翻出送即稟明校長又將該二女生斥革以儆効尤云

暗娼宜禁　農安城廂各處秘密賣淫者不一而足茲查小南門內暗娼小孝侯串心院胡同四頭小東門小老張小西門小老孫等均為暗娼終日招引一般浮浪子弟絡繹於門酗酒生波之事時有聞不但有碍公安實亦敗壞風化有管理責者盡速驅逐出境以靖地方耶

△黑龍江▽

不戒於火　永安里電燈廠隔壁某洋貨店於本月十五日晚三點鐘由四窗屬餘火未熄延燒樓房十餘間一切什物均被燒毀幸賴鄰人等及其鄰佑均得無恙云

刀傷三妓　前充陸軍騎兵二旅兵士馬鳳吾與四喜下處妓女小寶相識感情頗洽小寶遂決意從馬以期偕老馬鳳吾覺將自置鎗馬變賣得價如數交給小寶請備債務以便脫居過度不料小寶騙錢到手竟違前約馬鳳吾因被誆騙合之刺骨竟懷利刀來金館開小寶呼救進屋均被扎傷送由軍警察處將馬鳳吾抓獲解交軍法課訊辦一面將受傷妓女抬送官醫院醫治云

本報特別啓事

頃接孫漢江君來函詳敘馬配五自稱訪員妄騙各情查本報向無馬配五其人僱用據所稱以明真相嗣後如有不法之徒藉本報名義在各埠招搖撞騙請即扭送法廳處而伸照公道是所至要此佈
編輯部啓

本館營業部啓事

招募代派處
本省　盤山縣
吉省　雙陽縣
本館現招募上開之二縣代派處如有願辦者祈來函商訂或至本館面議可也

柳河分館易人

本報柳河縣分館由七月十五號即另委王炳忱陶子謙二人為柳河分館經理自面該處各諸君如有訂閱本報刊登告者請向新選分館接洽可也

本館附設蒙文報編輯員白君福山字永亭蒙古名賓昌額為哲里木盟科爾沁左翼前旗（賓圖王旗）人曾在天津學堂畢業去歲蒙報開辦經聲聘請借助長材於本月九日（陰曆六月十一日）在寓病故現年二十八歲英年不祿殊堪惜凡與白君有一日之雅者如蒙賜賻請逕匯其家或由本館代收謹此訃告
盛京時報社同人啓

特別廣告

聲明地照被焚

敝人自置執照地由公相典出名叉綑字十九號照正段內勞出五二分之六畝一紙於民國五年二月間失火焚燬經清丈局具神結立案發出照單領照縣署合取具鋪保並登報聲明如有無照項糾葛即行發今特登報聲明以符縣令
西安縣王子清謹啓

尋人

啓者敝第一人在陸軍參謀部當差七月六日夜失火遂回寓不知所措望兄火速回寓參謀部信差告假學校方面據校長言問不一何時回來若能即及早到期勤務則為最妙也　三

三炮台香烟

到底是好

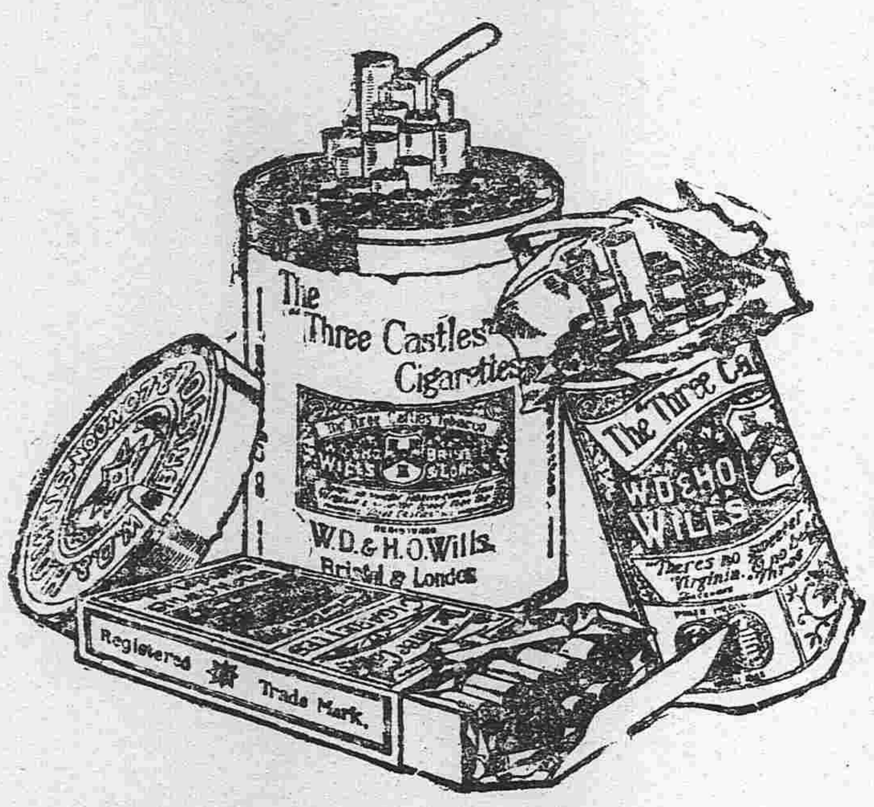

三炮台香煙 銷行年復年

裝璜皆稱便 到底是好煙

名不虛傳

中國各大煙店均有出售

英美烟公司

罐在英國名廠製造

(97)

東三醫院

開業已經閱十星霜能知滿洲之能風術爲華人之体質且以親切叮嚀與醫士悉心主義

奉天小西關大什字街

南滿鐵路公司 市內營業所

辦事各項

◎發售各站車票 ◎運輸鐵路貨物 ◎保管倉庫貨物

奉天大西關

美容藥料 花顏水

皮膚能令人外貌 最易遷變 雖然生成美麗嬌容 若任皮膚自成粗陋 非獨不得維持原有之美且不能發揮天性之美皮膚之關係於美醜有如此也 常聞世間自歎其容貌醜陋者 實屬不稀 此又人生最大遺憾 茲有日本皮膚料專門大醫小島先生多年研究自出心裁 發明一種良藥精製而成美容藥水名曰花顏水僅以數滴滴入洗臉水中 或融溶數倍之清水 該盆內之水即逢藥水而變色如乳 其馨馥郁觸鼻 雖鮮花如玫瑰與蘭花亦退一步且合衛生善治皮膚所發小瘡如 面皰 暗瘡 雀班 粉刺 酒刺 汗疹 頑癬煙氣 紅點 油光 瘰癧等諸症討厭之物凡老幼男女皆可使用此**花顏水** 均得轉醜成美 **花顏水**之特色 最能完全皮膚乃成色使姿容倍極光耀足稱最上妙品 請試一瓶以證本藥房之言之不謬藥價大瓶洋一元 每打洋十元 小瓶大洋五角 每打洋五元 試用瓶大洋三角五分 每打洋三元五角 各埠大藥房與洋貨舖均有代售

花顏水發售本舖 大阪市東區淸水谷西之町 順和堂大藥房

經理所 上海四馬路 中東大藥房 上海河南路 東亞公司

上海五馬路 華美大藥房　上海河南路 美華大藥房　蘇州觀西街 中法大藥房　杭州羊壩頭 華美大藥房　南京承恩寺 中法大藥房　南京坊口街 華安大藥房

杭州清河坊 五洋大藥房　蕪湖長街 中法大藥房　蕪湖長街 中英大藥房　九江西門外 中外大藥房　南昌洗馬池 中華大藥房　南昌佳山廟 中西大藥房

奉天老福順堂

頭痛藥 止痛 清神

睡藥 安神 穩睡

北京內務部立案

首爲衆陽之中樞腦乃百骸之主宰功用既大受病亦易外感內傷隨感隨發故頭痛之症爲人所不免本藥效力極大且速當劇痛時服之不出五分鐘則痛苦全失而且精神頓爽如此奇功非同泛泛凡家居旅行者均應常備以爲不時之需本頭痛藥專治偏正頭痛逆上頭痛虧血頭痛風寒頭痛中暑頭痛煙酒過度頭痛婦女耗血過多頭痛子宮病頭痛諸般腦病頭痛一切熱病頭痛以及神昏不振頭目昏眩心煩意亂記憶無力每包五角每打五元

睡藥者催睡之藥也患不睡症者最良最效之藥也不眠症者夜間就寢不克十分安睡或不能成睡者是也本症之原因除驚恐痛苦及因各種疾病而妨礙睡眠外大抵因睡時遲早無恒及嗜好與奮性之物如煙酒茶等而來本藥專能安神催睡不但奏效迅速而且全無貽害久服之亦決無中毒及染成習慣之缺點於就寢前十五分鐘服下確保安享八小時之酣睡此後每到睡時即覺困倦思眠永久有效用以休息精神恢復腦力本葯誠屬佳良每包八角

奉天警察廳化驗

▲精製藥品▼

治咳嗽丸藥◇大補血
淸胃化積丸◇殺蟲散
虎骨熊油膏◇治痢丸
瘡毒藥膏◇牙疼藥水
脚氣藥水◇癬疥葯水
通明眼水◇治痔葯膏
參茸葯酒◇淋濁丸
參茸酒精◇梅毒丸
健胃丸◇消毒丸
寧坤至寶丸◇脚氣丸
退熱平瘟散◇祛痰散
參茸百補丸◇香丹

▲遠近馳名▼

欲知以上所列各種藥品之功效及價目者請向本藥房取閱製藥目錄函索即寄通函購葯務請先將藥價寄下空函不復

營業課目

軍裝軍械　硬煤煙煤　羊毛皮件呢絨　包辦工程
各種機械　五穀雜貨　電氣機械器具
鐵道材料　海味肥料　瀛車並其材料　代理
五金雜貨　油類木料　焦炭硫黃黑鉛
銅鐵水管　道木洋火　綿花洋絲洋布　火災保險

株式會社 **大倉組**

總行 日本東京市京橋區銀座三〇七

分行 北京 天津 營口 上海 九江 香港 安東 倫敦 紐育 漢堡 西士呢 大連 本溪湖 日本各地 等處

奉天出張所 奉天十間房 電五六五番

桂華月光肥皂

"KEIKWA" THE PRACTICAL SOAP

桂華月光肥皂

本號特製桂華月光肥皂專以品質本位爲主義廣希風行中外起見祇恐仮冒之貨殊多士商惠顧有碍且其出群特色亦未週知茲將各項臚列于左

計開

一、桂華月光肥皂浸水攪動生泡極多以是浣衣工少而功倍無論葛布絨布其餘一切衣布均使鮮潔光明無須搗之以砧衣巾不傷鈕釦不損誠能速用者讚稱効力之偉及靈便無儔

一、無論洗濯何物切少片浸水時許再將所浣之物於桶盆之內用桂華月光肥皂均擦然浸之水中本皂氣灌注垢污自除倘過冷地熱湯鎔化尤妙及水浸移時將物提出一漂便潔如未淨盡可再擦之少時漂以清水而後晒之絨呢等仿此

洗法

一、洗衣時須拂去塵氣一切用法如前方能使點垢不留纖塵不染

一、能使白色布浣潔如雪彩色布濯艷如花總左漂時得訣水泡之餘瀝盡去則濁垢滌而清光來

一、浣物能使精潔皆因桂華月光肥皂本質先極清潔而又加意製造所致本號親臨監查自信方期共信

一、無論何人用桂華月光肥皂能指出品質未善合用不便者將原價奉還外賞銀若干並不食言

以上各項確有明効用者切勿遲疑本號爲一掃天下塵垢宗旨所以不敢自私公諸同好請嘗省之方知言之不虛也

民國要聞

◎對奧和約與中國

某要人云對奧平和條約行將簽字惟伊太利要求天津奧租界之合併實爲中國外交上更加一層難題若中國對於對奧條約又不簽字則恐失去加入國際聯盟之權利法論者謂中國縱不簽字於德奧和約仍然可以加入國際聯盟但對德和約之不簽字既爲外交上之危機雖坐守國內者不能窺測其爲危機耳然觀在外使節之電示則其大危險之伏在可想而知矣要之外勢所以來如斯之壓迫者實因內政紛糾步調難致爲人所輕視今日若尚爲拋棄對外依賴心顧念國家安危之秋也云云

伊一要求天津租界之合併一節對於前項所一我政府認爲毫無理由若該國爲通商的如且頭從事要求則僅可在該地自由通商國務院十七日特將此旨訓電陸專使囑其根據前述理由聲明不能應此要求之旨矣

◎總代表易人之動機與經過

▲均不易於決定

現日外間所傳之總代表易人問題各方面不一其說或謂朱氏着眼甚高謂以錢易朱或謂聯帥有望然自記者所聞言之則其中無論之確係互相聯接而各有滯礙之處但閣當一星期以前政府屢次催促朱氏南下朱氏亦復屢辭不就者實有三種原因（一）因中央不決定其態度不變之方針與政府意見不洽（二）對于唐氏不滿意以爲非政府要求南方撤換代表不願南下有此兩種原因政府又有電拍致廣東詢問此次續開和議有無更動代表之處軍政府復電則謂一律均無更動云云唐氏毫不堅持專候北代表之南下等語此電到後政府遂有以錢易朱之意而一方面與議會接洽一方面令于寶軒赴滬詢意某派之議員謂錢承認條件數端始允其南下于寶軒在滬于不甚得要領於是又有錢氏南下之說日下如錢不能南下必以龔氏繼錢氏南下某部頗贊成龔氏自身亦願避重就輕然必須內閣有人方可日下周氏既堅不出山交烈又無當代消息外龔議亦一時不能決前日谷鐘秀請假亦係爲此形勢如此不識總代表畢竟屬于何人矣

◎廣東省長逐鹿談

關於廣東省長問題據某要人日省長爲各派之爭奪物由來已久起初爲廣西民黨雲南軍政學會之五派鬭又分爲二大派其廣西派政學會派互相聯合以當民黨雲南軍則持中立態度其代表爲西政學會者爲莫榮新陳錦芳（譯音）岑春煊劉永泰（譯音）等代表民黨者爲伍廷芳陳炯明至代表中立派則爲李烈鈞李根源等是也當初民黨原擬推出陳炯明爲省長而因其擁有軍隊恐爲廣西派之所畏忌於是改推伍廷芳冀以避其壓迫然廣西派之所以與政學派相聯合者則不過欲令政學會及民黨互相爭持自己得以坐收漁人之利而已云云

◎于寶軒與唐少川在滬之談話

于寶軒此次抵滬直接爲總代表問題間接爲錢幹臣充總代表之前站已見各報茲接上海快郵所述于氏與唐少川第一次會面之談話今撮錄之如下

▲于寶軒訪見唐少川首先發言曰足下對于北方總代表易人之意見如何

▲唐少川曰鄙人對于北方總代表易人之事無意見無論何人均可表示贊成但希望以能代表北方真正民意之精神者充之是所至感

▲于寶軒曰朱君既不願南下足下對於錢君有意見否

▲唐少川答云錢君平時主張和平我亦贊成此君惟錢君昔日在臺上不能使和議成功不免令人發生疑問今既下台安能竟行其志我甚不解且徐東海對於和平乃知有根本上覺悟第一須了解其現在地位爲無根據第二須了解新國會之根本解決辦法持我私人意見約言以內外爲前提但求先取銷中日間密約此外殆無希冀如有此種識力則和議片言可決云云

其餘不關此局不錄

◎米國借款果風說乎

聞日前氏在天津會幹旋成立之美國借款後米國公使館之更正書人不得不承認其爲一種之風說但關於此種事故吾人又不得不與想袁項城當時之米國借款設也民國五年五月東城總布胡同米國某之寓所有美金大借款正在進行之說彼袁世凱門光金與中華民爲知發表激烈之攻擊諒世人猶能記憶彼當時米國公使館發出公報云中美間正在進行之借款不過世間曾所流布之二借款而已即市加大銀行之齊業借款五百萬美金及隴河借款六百萬美金外無之然袁項城及後十一月暴露一千一百哩鐵道建築之合同存在其間此鐵道案實成於五月末米公使館正誤之時近頃某要人曾被米國某要人勸誘其借款想及此事則米國借款雖未成立亦不能謂其絕無此交涉也

◎總代表與內閣問題

自閣問題日來已略就緒總代問題則政活動此中實有相生相映之一種綫索無日不入府請辭外間因此早有龔仙舟雖迭次延耳代理期間而近氏將任總代之說錢經訂作總代一職朱甘堅意不幹錢幹丞欲幹不幹王揖唐氏呼聲雖高徒以王氏表此亦爲不幹之宣言於是總代人物問題更稽紛紜迄於十九日龔仙舟仔肩總任之呼聲反形逐漸增高蓋龔與徐又錢氏素有關係此時出任總代妥稿方面當然不得有異言在龔氏一門倘出時會可以謀下台之路徑一門養成資望以爲異日地步亦未嘗不審至計熟其呼聲之逐漸增高即以此故云

◎關於中興黨之談話

中興黨之組織近已喧傳京津一時其聲勢似極隆赫但據知其內容者所談謂物雖有此種大規模之計劃但尚時不研究派與馮河間一系人過在接洽開始之時去實現之日尚遠即將來能接洽成功亦不外以馮系爲其軀殼而以研究系之一派爲其靈魂現在全國和平聯合會與全國和平期成會聯合會皆已爲研究系之機關熊希齡氏既見兩機關之日趨渙散不能不別籌脫胎換骨之法以爲團結發展之計此爲中興社建立說之由來惟中興社之名目不過其某一二人之主張並未完全確定至此目前各團體之集合不過以促和爲第一步以競爭選舉爲第二步而對於後者尤爲切重徒以此中分子複雜終難易收其成功之日何時云云

◎參議院質問外交方針

十七日午後參議院曾開秘密會議對於政府當局雖曾質問拒絕簽字後之外交方針然竟不得何等要領本擬十九日再開會議要求陸外交次長之出席有所質問是日討論中止迄二十日始行開會陳次長對於議員之質問只爲不能明言外交之方針結局參議院認爲不滿足答辯遂決定提出關於外交方針之質問案云

◎伍廷芳主張依法對外交

政府昨接南方會伍廷芳來電略謂外交問題雖非門羅主義而所結條約亦屬曖昧先利理有當然乃此次歐洲媾和會議世界趨諸平和美大總統十四條件亦在使全球解除專制但我門專使仍有因循舊法之處竟致在法失敗關後務宜遵守法律凡條件是否簽字所有目失之存請有挽回之希望云

◎過激派之猖獗與政府

外人方面消息俄國過激派近在新疆邊地一帶活動頗爲猖獗竟於派人分赴伊犁等處勾串回漢哈薩克各旗游民鼓吹平等主義游民無知多受惑弄新省官方極罪游個一且蔓延直徽印度以府當有適當的撲滅之法云云又一消息云政府近以甘肅新疆蒙古黑省各處邊境過激派勢頗猖獗各該地方長官迭有報告故經軍事當局決訂應付之法業取嚴制主義並與電令駐海參威代表暫商俄國沃木斯克政府派兵會勦以絕亂源云

◎熊克武請派陳遐齡充幇辦

和議開幕之後四川之熊克武時與中央通款曲最近因滇省內犯川邊危急派隊協防與川邊鎮守使陳遐齡意見才彰陳於昨日又電請政府派陳使幇辦軍務以資助理查熊之四川軍係奉軍政府令今政府未經承認派陳爲幇辦出自熊之呈請似未必能奉准然於此可見熊之傾向中央矣

◎桂粵爭潮尾聲

桂粵爭潮於月前經發其結果程汪去廣東省長任而軍政府改組廣東問題雖尚未解決不可謂非已暫告一段落也昨聞翟汪有電送政府府亦請即日入京覲見陳述粵中詳況政府尚未答覆又香港電訊則謂林虎返省後與軍政府商軍事計畫十五日攜餉款八萬元返肇慶並帶有大宗軍火且已向軍政府要求將改編之肇軍概歸其節制云

人物投票發表

大總統

黎元洪	四五一
張作霖	一八九
孫文	一一三

[illegible]

國務總理

趙爾巽	三〇六
伍廷芳	一八〇
唐紹儀	一二六
岑春煊	三六
康有爲	二六
張作霖	二四
朱啓鈐	二三
周樹模	二二
梁啓超	一九
段祺瑞	一八
陸榮廷	一四
錢能訓	一三
熊希齡	一三

[illegible]

（以上廿二日午後三時檢訖）

吉林督軍

孟恩遠	三七六
張作相	一七

[illegible]

社會瑣聞

△辮師追祭亡兵（北京）

▲焚燒冥財　▲跪地叩頭

前日天壇外有便服類似軍人者二人在彼焚燒楮帛冥財並跪地叩頭當經調查該二人係張辮帥之護從特奉張辮帥之命在彼焚燒冥財以追祭前年在彼陣亡之目兵云

△黑狗水戰白狼（北京）

▲因爭客吃醋

鐵老河明遠下處妓女小黑狗與同院妓二姑女（綽號白狼）素不和睦時常因細故口角於日前晚間兩妓二人因爭客吃醋始而口角繼則大開交手二人在院中水地打成不可開交之勢後來二人均被泥水浴偏搾成泥猪一般幸無大了始終期間二人各在屋內仍是大鬧不休也

△英國富豪之蝶（英國）

▲値十萬元

英國富豪洛斯查利特家以搜集蝴蝶名於國現有人調查彼自始迄今所費搜集之代價已達五十萬元矣

△流彈傷及幼女（北京）

▲院內玩戲　▲突然飛來

日前上午九點鐘餘前門東廣草廠地方住戶徐姓之幼女年約八九歲在院內玩戲之際不料突然飛來槍彈一枚當由該女左臂穿透槍彈落地該女驚痛倒地旋由其家長送往醫院治理據醫生檢查該彈係手槍裝配者云

△吳女士榮膺獎章（江蘇）

▲空前絕後之榮譽

松江私立景賢女學校校長吳月心女士自獨資創辦該校以來十餘年如一日且措置有方成效卓著去年爲中外人士所景仰頃由教育部查照事實呈請徐大總統給予獎匾以其熱心公益殊堪嘉尚發特獎以金質獎章並一方金牌獎狀一紙並授給匾額女教模範四字以褒懷請有嘉匾額一方按女子以辦學而蒙獎章者吳女士實爲空前絕後之榮譽

△捉賭之笑柄（南京）

▲將錯就錯

金陵馬路街新里某姓屋內日夜聚賭麻雀撲克抽頭漁利並係燈吸前日被人密報該管警署何巡官得報會同鐵香爐分所馬巡官四福港分所汪巡官率同長警往捉詎行經長春坊一號門牌內有宵牌聲疑爲報告之處即行入內捉獲男女賭徒十二人連同賭具解署訊實各判罰洋五元斥釋而鼎新里之賭局竟未去捉如此會同兩所之舉動未達目的將錯就錯可見政界作事大都如是惟賭徒因有幸有不幸也

△大學校新舊潮復發（北京）

北京通信社云大學校爲校長問題學動分爲新舊兩派暗鬭甚烈新派以維持生校長爲已任舊派以林紓爲長爲運蔡二日內當繼續行動惟聞兩派均已受人利用聞教育部參事數人在暗中活動校用望將來得大學校之兼差

盛京時報人物投票用紙徵集

大總統

（此票唯書被選人姓名限一人）

盛京時報人物投票用紙徵集

國務總理

（此票唯書被選人姓名限一人）

盛京時報人物投票用紙徵集

吉林督軍

（此票唯書被選人姓名限一人）

民國八年七月廿四日各人吉凶

己未年六月廿七日

明日之吉凶▲一白之人活動可得發展之日開墾植稱成吉南方吉▲二黑之人對於人員之勸誘須注意未申方吉▲三碧之人貪急功必招大敗守常業爲吉戌亥方吉▲四綠之人意志五通之日交涉談判等事可諧未申方吉▲五黃之人利害顛倒之日如不注意恐破財未申方吉▲六白之人過於急躁則事難諧金錢問題凶辰巳方吉▲七赤之人易待不愉快之念講婚交易等事凶辰巳方吉▲八白之人盲從必遺後悔相場投機等事凶未申方吉▲九紫之人北調頗形進展實利可得戌亥方吉

◉資本金四千萬圓
◎內己收入金參千萬圓
◎公積金四百貳拾壹萬八千元

朝鮮銀行奉天支店 奉天小西關大街

總裁 美濃部俊吉　支店長 小西春雄

存款●放款●貼現●內外各埠匯兌●買賣生銀以及銀行一切業務無不格外克己以副雅意

電話 營業用 日長五二一番 支 一九七番 店長舍宅 日長五二三番 衛兵所 日三八一番

新市街派出所 電話日長二七二番

△本支店出張所▽
本行 朝鮮京城
日本 東京●大阪●神戶●下關
朝鮮 釜山●大邱●仁川●平壤●鎮南浦●羅南●會寧
滿洲 大連●旅順●營口●遼陽●奉天●奉天新街●鐵嶺●開原●四平街●鄭家屯●長春●吉林●安東縣●龍井村●哈爾濱●傅家甸●齊齊哈爾●滿洲里
中國 上海●青島●天津●濟南●海參威(松田銀行部)
俄境…換票處●海蘭泡●伯利●知多
其他倫敦●紐育●巴里均及內外樞要商埠均有代理機關

●飲食過量 ●消化不良 ●反胃胸滿 ●慢性胃弱
價十錢廿錢卅錢五十錢壹圓
本舖 大阪江戶堀 猪飼史郎藥房
各藥店均行代售

△拾貳神劑　家庭常備藥　▼(各一劑)金拾錢△

◉強胃 胃弱。胃脘疼。重飽食。食傷。惡心。嘔吐。食慾減少等一切可
◉整腸 下痢。腹痛。腹膨慢。寢冷。小腹受寒等下痢之腸疾一切全治
◉洗腹 頭痛。上火。肩背疼痛。痰疾等便秘所得之諸症一切全治
◉除熱 感冒。痲疹。神精痛。氣管肢腫腫。全發熱。等熱性病。呼吸器病皆有奇効
◉兒寶 兒童之痢疾。腹痛。便秘。食物逆吐。等小兒腹腸病一切最有効力
◉驅蟲 大人兒童腹內之寄生蟲。蛔蟲。撓蟲等一切皆能殺除如神
◉仙女 精神迂敏。內膜發然。產前產後之諸症等婦人疾患一切根治
◉秘毒 梅毒。疳毒。淋毒。濕毒。下疳。便毒。其他一切菌毒症皆奏奇効
◉消癧 瘰疾。消渴。尿道發熱。即治尿道布及(座藥)也
◉晴晴 一切眼病皆宜藥水也
◉齒藥 痛牙。牙根肉腫脹。咽喉浮腫等口中一切病症皆宜藥水也
◉美膚 頑癬。陰部濕疹。雀斑。赤白斑等皮膚病一切全治再能用化粧水

▲如上列藥品都係本藥局鑑製稱名十二神劑即是也

製造發賣處 大連市山縣通百十八號地 大連電話二〇六三番 **津田藥房** 藥局主藥劑士 津田廣三郎

代爲販賣處 大連市浪速町三丁目 **日本賣藥會社支店** 振替口座大連二番 電話四五六番

茲有僅以資本二三十四月獲利從五十四以上之行商法若有願知者請至津田藥局面議可也

健康之源泉

每朝飲此酒||作事
每夕飲此酒||安眠
此爲健康之源泉

美味與滋養之葡萄酒

七大博士所以交口讚許証明之原因

增血肥肌盛壯元氣必依滋養豐富之藥效的葡萄酒此歐美各國醫學大家之證言也然諸君於無數葡萄酒中尤須擇其滋養豐富品質優良者飲之赤玉葡萄酒於此点已經七大醫學博士之實證證明其名實不愧爲模範的葡萄酒且應用多年之實驗與理學絕非他種劣貨所能模仿因其釀造法頗爲特別精心所製成者至如健胃補血與吾強壯之效力尤爲顯著凡經各大病院所採用認爲模範的滋養藥餌加以保有天然之美味雖婦人小兒亦能適口普通家庭所應常備之葡萄酒也朝夕一杯優於百藥之赤玉葡萄酒

技術最優秀　價格低廉　堅固無比

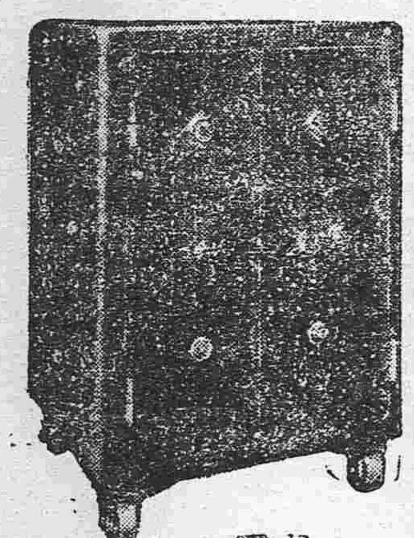

金庫

東京中川 大阪西田 金庫總代理店
奉天城內 合名會社 **藤田洋行本店** 日電話三三四・三二四

電家
各種機械器具材料批發電燈電話電鈴工事設計監督請負
東京電氣株式會社代理店 **寶信洋行** 奉天城內鐘樓南商務總會南隔
日本長電話三三三二番 中國電話七六七號

寶成金店金銀首飾廣告

本金店自建蘇石高大洋房精造金銀時樣首飾加煉福字十足條錠葉金自運珍珠新珠翠寶鑽石特聘滬寧名師專門玲瓏鑲嵌改良華洋器皿中西鍍金法監陳列維新花樣羅緞各色美備應有盡有無美不備兼收各路礦沙荒金各國金幣凡蒙光顧無不竭誠歡迎本金店獅球商標請認明庶不致悞

大連市 監部通二丁目三十番地 電話二三八九番 **寶成金店謹啓**

熏魚

熏魚爲吾國最通常之名饌　盡人知之　而盡人嗜之　蓋其氣香而味永　有特殊之佳點也　熏魚以烤法製成　善開胃　所謂特殊之佳點者即此

香烟之以烤法製者　其氣亦必格外清香　故吸翠鳥牌香烟者　皆因其烟係用烤法製成　而具有氣香味永之佳點也　君曾試過否

發明烤烟　翠鳥牌香烟

駐華英美烟公司總理　有限英國公司

花柳注意

從來花柳之症其害實不可勝言倘誤投庸醫治療慣用兵粉劑提升藥等法只求當時立愈不知毒氣內閉逢春復發偏身紅點攻上部發際脫落二目失明咽喉破爛頭痛暈沉耳內流膿鼻塌齒脫毒入於肺咳嗽氣短胃諳失音毒攻下部肛門生痔大便走血毒串入骨筋骨不遂疼痛雖堪日輕夜重步履艱難餘毒不淨且必染妻絕嗣其種種有鑒於此深爲加意搜求研究至再專以應手奏效爲宗旨無論遠年近日一切花柳染毒或經醫不效服藥無功者請到敝藥房新法調治輕者一星期全愈重者二星期除根永不再犯病好交錢以重信用特此廣佈伏願息花柳者萬毋自悞也可

奉天省垣大西關上頭　英美大藥房主任侯鳳岡啓

營業　低利放款　經理存項　包辦實業　接濟資金

東洋拓殖株式會社奉天支店　奉天浪速町

特色　資本金額二千萬圓　債劵發行額金三千五百萬圓　利息低廉期限從緩不分中外特別克己接洽和藹莫煩紹介擔保物鑑定質對借款每千元只収四元不取他項費雜

中東海林實業公司廣告

本公司本年三月一日開辦 總公司設在哈爾濱道裏新市街四十一號 電話七百 分公司及製材場內設在海林車站 火車電燈 供林場在海林北溝及大海林河 運輸便利 場內附有輕便路 其價甚爲便利 專做各項大小工良木材貨實 凡有購買大小方木並板片等料 其價值格外從廉 不拘零整 定期不誤 賜顧者請至本公司接洽可也恐未周知特此廣佈

◎聲明　低利放款　限期從緩　不分中外　莫煩紹介

滿洲農工株式會社 電話日五二八番

營業課目 ○低利放款○經營農礦業○受託土地之管理及處分○土地建築物之買賣及貸借○買賣各種債票及股票○辦理保証事宜○代辦商業行爲

腦神經病特効藥

立即見效!

聊請一試!

腦神經衰弱之人 好酒家、吸煙家、八常用腦力、勞過甚之及服此劑可以預防中風收暈病能通利大便增進記憶誠妙品也

效能 △腦充血△上逆△頭痛 △腦膜炎△耳鳴△抑鬱 △神經痛△不眠△健忘 △腦貧血

藥價 四回分一廿錢 十二回分一星期五十錢 二星期一圓八十錢 五星期五圓

全國海外各藥房均有代售　本舖丹平商會

△往北車　△往南車　△營口大石橋間　△大連旅順間　(日本時間)